25 LISTOPADA 2026

Przegląd OTWOCKI

183(5) 2026

BEZPŁATNY TYGODNIK POWIATU OTWOCKIEGO

ISSN 3072-2721





\\\ Otwock – Na basen miejskim autobusem s. 2



\\\ Powiat – Uważaj na myśliwych! s. 2



\\\ Celestynów – Jest nowa zamiatarka s. 3



\\\ Otwock – Słone kary za reklamę na płocie s. 4



\\\ Józefów – Pierwszy świąteczny jarmark s. 8



FOT. CEZARY PĘKUL

\\\ OTWOCK

czytaj *na str. 4*

Pierwotnie narodowe centrum treningowe miało powstać przy ul. Karczewskiej, w sąsiedztwie stadionu miejskiego

PZPN jednak wybierze Otwock?

Serwerownia obok miejskich studni?

\\\ OTWOCK

Szykuje się kolejna inwestycja, która może wywołać spore emocje wśród mieszkańców. Temat pojawił się już podczas posiedzenia trzech komisji Rady Miasta.

Centra danych to obiekty, w których przez całą dobę pracują tysiące serwerów. Przechowują i przetwarzają między innymi dane bankowe, dokumenty, zdjęcia, filmy oraz informacje wykorzystywane przez aplikacje internetowe i sztuczną inteligencję. Takie inwestycje powstają również w okolicach Warszawy. Jedna z nich realizowana jest w Piasecznie, gdzie wywołała protesty mieszkańców.



czytaj *na str. 3*

FOT. POGLĄDOWE

Tak wyglądają serwery w centrum danych. Podobny obiekt planowany jest w Otwocku

R E K L A M A

GOTOWE BLIŹNIAKI
WIDZISZ, CO KUPUJESZ

✓ własny dom z ogrodem na kameralnym osiedlu
✓ 133 m² przestrzeni dla całej rodziny w zieleni Wawra
✓ ok. 25 minut SKM do centrum Warszawy

ZADZWOŃ, ABY OBEJRZEĆ 664 920 131

www.brightre.pl/spokojne-miedzylesie



Na basen miejskim autobusem

OTWOCK

Miasto ma już dziewięć autobusów, ale ratusz planuje zakup kolejnych trzech pojazdów.

Otwocki samorząd od kilku lat powiększa swoją flotę autobusową. Obecnie miasto ma kilka autobusów do obsługi regularnych linii komunikacji miejskiej: trzy ZAZ-y, cztery Solarisy i jeden AMZ. Osobno kupiło także autobus szkolny marki IVECO do przewozu uczniów. W ostatnich latach miasto wydało na zakup autobusów miejskich ponad 2,5 mln zł. Teraz ratusz planuje zakup kolejnych trzech pojazdów. Niedawno ogłoszono przetarg na zakup trzech autobusów miejskich.

Jakie autobusy kupi miasto?

Ratusz planuje kupić trzy używane, niskopodłogowe, klimatyzowane autobusy o długości około 12 metrów. Pojazdy nie mogą być starsze niż z 2016 roku ani mieć przejechanych więcej niż 700 tys. km. Muszą mieć silniki diesla o mocy co najmniej 200 KM, które spełniają normę emisji spalin Euro VI, oraz automatyczne skrzynie biegów.

Każdy autobus ma przewozić co najmniej 50 pasażerów, w tym minimum 25 na miejscach siedzących. Pojazdy mają mieć antypoślizgową podłogę, elektroniczne tablice informacyjne i elektrycznie otwierane szyberdachy. Nie będzie w nich natomiast kasowników ani urządzeń do sprzedaży biletów.

– Autobusy mają być przystosowane do potrzeb osób z niepełnosprawnościami oraz rodziców z wózkami dziecięcymi. Nie będzie w nich stopni przy drzwiach ani w przejściu środkowym. Przy wejściu będzie rozkładana rampa, a wewnątrz wydzielone miejsce na wózek inwalidzki – wyjaśnia biuro prasowe otwockiego ratusza. I dodaje: – Pojazdy zachowają znaną już mieszkańcom zieloną kolorystykę z charakterystycznym dla Otwocka motywem sosen. Ich wygląd wzbogacą wizerunki znanych postaci, m.in. ze świata sportu – podkreśla biuro prasowe.

Wszystkie trzy autobusy muszą być sprawne technicznie, mieć ważne badania techniczne i być gotowe do przewozu pasażerów.

Po co miastu kolejne autobusy?

Miasto ma już osiem autobusów do obsługi komunikacji miejskiej oraz osobny autobus szkolny. Po co więc kupuje kolejne trzy pojazdy? Zapytaliśmy o to biuro prasowe otwockiego ratusza. – Miasto planuje zakup trzech używanych, niskopodłogowych autobusów o standardowej długości ok. 12 metrów, które będą dowozić uczniów szkół podstawowych do miejskiego basenu na lekcje wychowania fizycznego – wyjaśnia biuro prasowe otwockiego ratusza. Ponieważ podstawówki znajdują się w różnych częściach Otwocka, potrzebny będzie regularny transport dzieci na pływalnię i z powrotem do szkół. Dzięki temu, że miasto będzie miało własne autobusy do przewozu uczniów, nie trzeba będzie wynajmować autobusów od zewnętrznych przewoźników, jak często robią to szkoły.



Zielone autobusy z motywem sosen są już dobrze znane mieszkańcom Otwocka

Jak już pisaliśmy w „Przeglądzie", w dni powszednie, od godziny 8 do 13, nowy kompleks basenowy ma być przeznaczony przede wszystkim dla uczniów otwockich podstawówek, którzy będą tam przyjeżdżać na lekcje WF-u. W obiekcie jest nie tylko 25-metrowy basen sportowy z ośmioma torami, ale także rekreacyjny z trzema torami do nauki pływania. Są tam też atrakcje dla dzieci, między innymi zjeżdżalnia.

Przypominamy, że na nowy basen będzie można dojechać także bezpłatnymi autobusami miejskimi linii M1, M2 i M3. Wszystkie zatrzymują się przy szpitalu na ul. Karczewskiej, niedaleko pływalni.

Tekst i zdjęcia
Agnieszka Jaskulska

Uważaj na myśliwych!

POWIAT

Wybierasz się w weekend na spacer do lasu? W niektórych miejscach możesz spotkać myśliwych. Sprawdziliśmy, gdzie w najbliższym czasie są zaplanowane polowania.

W weekend wiele osób wybiera się do lasu na spacer, przejażdżkę rowerową czy po prostu odpocząć z dziećmi na świeżym powietrzu, z dala od miejskiego zgiełku. W niektórych miejscach może być jednak niebezpiecznie, ponieważ w lasach odbywają się polowania zbiorowe.

Pod koniec roku myśliwi polują m.in. na dziki, jelenie, sarny, lisy, zające, bażanty czy kaczki, a polowania odbywają się najczęściej w soboty i w niedziele.



FOT. KOŁO ŁOWIECKIE Z POWIATU OTWOCKIEGO

W polowaniach zbiorowych bierze udział wielu myśliwych z lokalnych kół łowieckich. Polowania odbywają się nie tylko w lasach, ale również na polach i łąkach

Gdzie zaplanowano polowania?

Kilka dni temu na polowanie wybrali się myśliwi z Koła Łowieckiego „Świerk", a także z Koła Łowieckiego „Sokół". Kolejne polowania zaplanowano w tym tygodniu. W sobotę, 28 listopada, w godz. 8-15 myśliwi z Koła Łowieckiego „Drop" będą polować w lasach w okolicach Pogorzeli, Czarciego Dołu i Purt (gmina Celestynów). Tego samego dnia na łowy wyruszą również członkowie Koła Łowieckiego „Hubertus". Będą prowadzić odstrzał na terenach leśnych, polach i łąkach na obrzeżach gminy Sobienie Jeziory.

Z kolei w sobotę i niedzielę (28 i 29 listopada) w godz. 8-15 myśliwi z Koła Łowieckiego nr 1 w Otwocku będą polować głównie na polach i łąkach w okolicach Karczewa, Józefowa i Wisły.

W niedzielę, 29 listopada, w godz. 7-16 polować będą także myśliwi z Wojskowego Koła Łowieckiego „Bażant". Polowania zaplanowano m.in. w okolicach Lipowa, Czarnówki i Woli Duckiej w gminie Wiązowna, otwockiego Świerku oraz w lasach w okolicach Bociana, Gozdu, Sępochowa i Siwianki w gminie Kołbiel.

Grudniowe polowania

Polowania zaplanowano również na grudzień. Myśliwi będą polować m.in. 6 grudnia w okolicach Celestynowa i Karczewa, 12 grudnia w lasach koło Ponurzycy i Chrosny, a 19 grudnia w okolicach Kątów, Zabieżek i Augustówki. Kolejne polowanie odbędzie się 20 grudnia na terenach koła „Bażant", m.in. w gminach Wiązowna, Celestynów, Kołbiel i Otwock.

Na co uważać podczas spaceru?

Miejsca, w których odbywają się polowania zbiorowe, muszą być oznaczone żółtymi tablicami z napisem „Uwaga! Polowanie". Takie ostrzeżenia powinny znajdować się m.in. przy leśnych drogach, parkingach i szlakach turystycznych.

Co zrobić, jeśli podczas spaceru zobaczymy taką tablicę? Najlepiej wybrać inną trasę. Jeśli usłyszymy strzały, nie należy zbliżać się do tego miejsca.

Szczególną ostrożność warto zachować podczas spacerów z dziećmi i psami.

Warto również wiedzieć, że myśliwi organizują także polowania indywidualne. W przeciwieństwie do zbiorowych nie muszą wcześniej informować mieszkańców o ich terminach.

Agnieszka Jaskulska

Przegląd sieć lokalnych tygodników

WYDAWCA: MIKAWAS SP. Z O.O.
ADRES REDAKCJI: ul. Jana Pawła II 29, 05-500 Piaseczno
KONTAKT Z REDAKCJĄ: redakcja@przeglad.media
Przegląd Piaseczyński – www.przegladpiaseczynski.pl
Przegląd Regionalny – www.przegladregionalny.pl
Przegląd Otwocki – www.przegladotwocki.pl
Redakcja nie zwraca niezamówionych materiałów, nie ponosi odpowiedzialności za treści reklam i zastrzega sobie prawo do skrótów.

REDAKCJA:
Łukasz Szymański, l.szymanski@przeglad.media, 786 202 606
Agnieszka Jaskulska, a.jaskulska@przeglad.media, 784 490 002
Agnieszka Deja-Maczugowska, a.deja@przeglad.media
Paweł Ajdacki, p.ajdacki@przeglad.media
Rafał Lipski, r.lipski@przeglad.media

REKLAMA:
Dyrektor ds. Marketingu i Reklamy: Monika Komisarczyk, tel. 501 091 480, reklama@przegladpiaseczynski.pl, m.komisarczyk@przegladpiaseczynski.pl
Katarzyna Podołowska-Błądek, tel. 530 338 653, k.podolowska@przeglad.media
Agnieszka Milinković, tel. 570 401 774 , a.milinkovic@przeglad.media
Sławomir Gajewski, tel. 786 202 066, s.gajewski@przeglad.media

Skład i studio graficzne: Małgorzata Kulesza

OGŁOSZENIA DROBNE: można składać na stronie www

Serwerownia obok miejskich studni?

dokończenie ze str. 1

OTWOCK

Szykuje się kolejna inwestycja, która może wywołać spore emocje wśród mieszkańców. Temat pojawił się już podczas posiedzenia trzech komisji Rady Miasta.

Centra danych to obiekty, w których przez całą dobę pracują tysiące serwerów. Przechowują i przetwarzają m.in. dane bankowe, dokumenty, zdjęcia, filmy oraz informacje wykorzystywane przez aplikacje internetowe i sztuczną inteligencję. Takie inwestycje powstają również w okolicach Warszawy. Jedna z nich realizowana jest w Piasecznie, gdzie wywołała protesty mieszkańców. Powodem są obawy o zużycie wody, energii elektrycznej i hałas.

Plany budowy takiego centrum przetwarzania danych cyfrowych pojawiły się również w Otwocku. Inwestycja miałaby powstać przy ul. Tysiąclecia, niedaleko skrzyżowania z ul. Batorego, gdzie znajdują się m.in. magazyny i punkt sprzedaży płyt meblowych. Inwestor wystąpił do urzędu miasta o ustalenie warunków zabudowy dla tego obiektu. Oprócz serwerowni zaplanowano budowę portierni, pomowni pożarowej oraz nadziemnego zbiornika przeciwpożarowego.

W tej sprawie Urząd Miasta Otwocka przeprowadził postępowanie administracyjne, które zakończyło się w maju 2026 roku. Wtedy prezydent Otwocka wydał decyzję o warunkach zabudowy dla planowanego centrum danych. Aby rozpocząć prace, inwestor musi jeszcze uzyskać pozwolenie na budowę, które wydaje starosta otwocki. Nawet po jego otrzymaniu ostateczna decyzja o realizacji inwestycji będzie należała do inwestora.

Ile wody potrzebują serwery?

Planowane centrum danych ma powstać w sąsiedztwie ujęcia wody OPWiK, gdzie są miejskie studnie głębinowe zaopatrujące Otwock w wodę. Ta część miasta jest zasobna w wody podziemne. To istotne, ponieważ serwery pracują przez całą dobę i wytwarzają dużo ciepła, dlatego muszą być stale chłodzone. W zależności od zastosowanej technologii może to wymagać dużych ilości wody.

Dla porównania, w Piasecznie warunki przyłączenia centrum danych przewidywały maksymalny pobór 286 tys. litrów wody na dobę, czyli ponad 8,5 mln litrów w ciągu 30 dni. To jednak maksymalny pobór przewidziany w warunkach przyłączenia, a nie faktyczne dzienne zużycie. Centra danych potrzebują również znacznych ilości energii elektrycznej. Dodatkową uciążliwością dla okolicy może być hałas powodowany przez pracujące przez całą dobę instalacje chłodzące i wentylacyjne oraz awaryjne agregaty prądotwórcze.

> Pod Warszawą powstaje coraz więcej centrów danych. Inwestują w nie firmy z branży informatycznej i budowlanej, deweloperzy, a także państwowy instytut NASK

Co na to prezydent?

Temat planowanej serwerowni pojawił się również w poniedziałek, 16 listopada, podczas wspólnego posiedzenia trzech komisji Rady Miasta Otwocka, które dotyczyło m.in. gospodarki wodno-ściekowej i planowanej stacji przeładunkowej odpadów przy OPWiK. Jedna z mieszkanek poruszyła



FOT. AGNIESZKA JASKULSKA

Centrum danych może powstać w okolicy skrzyżowania ulic Kraszewskiego, Batorego i Warsztatowej w Otwocku

sprawę centrum danych. – Dla mnie, jako mieszkanki Otwocka, rozwój nie polega na tym, żeby budować tu centra danych, których skutki budowy są dewastujące dla środowiska. Znamy przykłady z innych krajów, gdzie doszło do wyschnięcia wód gruntowych. To są ogromne koszty prądu. Dla mnie ważne są czysta woda, czyste powietrze, las i jego mieszkańcy – mówiła mieszkanka.

Prezydent Otwocka Jarosław Margielski przyznał, że wysychanie wód gruntowych w naszej okolicy jest poważnym problemem. Tłumaczył jednak, że centra danych można chłodzić na różne sposoby. Jednym z nich jest pobieranie wód gruntowych, wykorzystywanie ich do chłodzenia serwerów i odprowadzanie do cieków wodnych. Jak wyjaśniał prezydent miasta, innym rozwiązaniem jest zamknięty system chłodzenia, który pozwala odzyskiwać ciepło wytwarzane przez urządzenia. – Zamiast oddawać je do atmosfery, można wykorzystać to ciepło „odpadowe" do ogrzewania np. osiedli, szpitala czy podgrzewania wody użytkowej. Dzięki temu można ograniczyć spalanie paliw stałych – mówił Jarosław Margielski. – Jeżeli mówimy o Otwocku, to wyłącznie o chłodzeniu wykorzystującym ciepło technologiczne do ogrzewania np. budynków – podkreślił prezydent miasta.

Agnieszka Jaskulska

POWIAT

PRZEKĄSKI W SZPITALU

Czekasz godzinami na lekarza? Wizyta w szpitalu nie zawsze kończy się szybko.

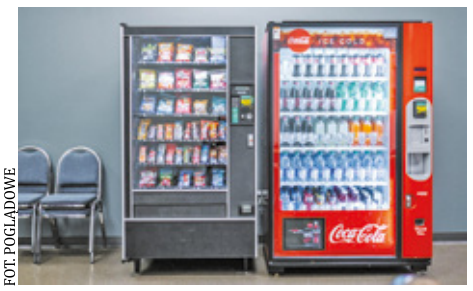

FOT. POGLĄDOWE

Wizyta w szpitalu nie zawsze kończy się szybko. Czasem trzeba poczekać na badania, konsultację lekarską czy przyjęcie na oddział. Bywa też, że odwiedziny u bliskiej osoby zajmują więcej czasu, niż planowaliśmy. W takich sytuacjach dobrze mieć możliwość kupienia czegoś do jedzenia lub picia bez wychodzenia ze szpitala.

W Powiatowym Centrum Zdrowia przy ul. Batorego 44 w Otwocku przewidziano miejsce na automaty vendingowe, czyli samoobsługowe urządzenia, w których można kupić m.in. napoje i przekąski. Pod koniec października władze szpitala wystąpiły do starostwa o zgodę na wynajęcie części powierzchni budynku pod takie automaty. Kilka dni temu Zarząd Powiatu Otwockiego wyraził zgodę.

Podobne automaty są też w innych szpitalach, m.in. w izbie przyjęć szpitala klinicznego im. prof. Adama Grucy w Otwocku, gdzie na konsultację lekarską trzeba czasem czekać nawet kilka godzin.

Nowa zamiatarka

CELETYNÓW

Maszyna już dotarła na miejsce, ale kosztowała więcej, niż początkowo planowano.

Gmina Celestynów kupiła nową zamiatarkę do sprzątania ulic, chodników i parkingów. Maszyna dotarła już do gminy i będzie wykorzystywana do regularnych prac porządkowych. Sprzęt umożliwia zamiatanie na mokro, co ogranicza unoszenie się kurzu i pyłu.

Nowa zamiatarka jest samojezdna, ma napęd na cztery koła i silnik diesla o mocy co najmniej 25 kW. Jest wyposażona w dwie szczotki zamiatające, zbiornik na zanieczyszczenia o pojemności co najmniej 700 litrów oraz dodatkową szczotkę do usuwania chwastów.

Na zakup nowej zamiatarki gmina przeznaczyła ponad 350 tys. zł. Na ten zakup otrzymała również niemal 100 tys. zł dofinansowania z budżetu województwa mazowieckiego. Finalnie gmina dołożyła pieniędzy, bo przetarg wygrała firma z Krakowa, która zaoferowała dostawę maszyny za niemal 447 tys. zł.

Agnieszka Jaskulska



FOT. UG CELESTYNÓW

Urządzenie będzie wykorzystywane do czyszczenia ulic i chodników

R E K L A M A



PZPN jednak wybierze Otwock?

dokończenie ze str. 1

POWIAT

Czy tym razem ambitne plany władz miasta uda się zrealizować, a reprezentacja Polski będzie miała u nas swoją bazę? Wszystko wskazuje na pozytywny finał tej sprawy.

W mieście miał powstać nowoczesny ośrodek treningowy reprezentacji Polski. Jak informowaliśmy w 2023 roku, Polski Związek Piłki Nożnej planował budowę Narodowego Centrum Szkolenia, Badań i Treningu Piłki Nożnej przy ul. Karczewskiej, w sąsiedztwie stadionu miejskiego i powstającego kompleksu basenów. Na terenie około 12 hektarów miało powstać osiem pełnowymiarowych boisk trawiastych, zadaszone boisko piłkarskie, hala do futsalu oraz dwa boiska do piłki plażowej. Planowano tam także pięciogwiazdkowy hotel, centrum medyczne, szkołę trenerów PZPN, centrum szkolenia VAR oraz Szkołę Mistrzostwa Sportowego z bursą dla młodych piłkarzy. Inwestycja wywołała jednak falę protestów mieszkańców i ekologów, którzy sprzeciwiali się wycince kilku hektarów lasu pod budowę ośrodka. Protesty mieszkańców nie były jednak jedyną przeszkodą w realizacji inwestycji. Pojawił się również problem z jej finansowaniem.

Dlaczego PZPN zrezygnował?

PZPN szacował koszt inwestycji na ponad 400 mln zł. W 2023 roku ówczesny minister sportu Kamil Bortniczuk przyznał na jej realizację ponad 304 mln zł dofinansowania. Jednak po wyborach parlamentarnych i zmianie rządu nowy minister sportu Sławomir Nitras cofnął tę decyzję. Finalnie w 2024 roku PZPN wycofał się z planów budowy centrum w Otwocku i rozpoczął poszukiwania innej lokalizacji na budowę ośrodka.

Karczew zamiast Otwocka?

Szansę na przejęcie prestiżowej inwestycji, jaką jest budowa narodowego centrum treningowego reprezentacji Polski, dostrzegł sąsiedni Karczew. Władze gminy zaproponowały PZPN teren o powierzchni około 25 hektarów, położony w sąsiedztwie stadionu Mazura i jeziora Moczydło. W lipcu 2025 roku prezes PZPN Cezary Kulesza mówił już o planach budowy ośrodka właśnie w Karczewie. Przygotowano nawet wstępną koncepcję kompleksu z ośmioma boiskami, hotelem i zapleczem sportowym. Wszystko wskazywało więc na to, że inwestycja, z której wcześniej zrezygnowano w Otwocku, zostanie zrealizowana właśnie w Karczewie.

PZPN zmienia plany?

Po dwóch latach od rezygnacji z inwestycji PZPN ponownie bierze pod uwagę Otwock. Jak poinformował dziennikarz sportowy Tomasz Włodarczyk, we wtorek, 17 listopada, podczas posiedzenia zarządu federacji we Wrocławiu zarekomendowano Otwock jako lokalizację nowego ośrodka treningowego reprezentacji Polski. Na razie jest to jednak tylko rekomendacja, a nie ostateczna decyzja o realizacji inwestycji.

Co z wykarczowanym lasem?

Jak informowaliśmy w lipcu tego roku, prezydent Otwocka Jarosław Margielski potwierdzał, że rozmowy z PZPN nadal się toczą. Jednocześnie miasto przygotowywało się do rozbudowy własnego kompleksu sportowego przy ul. Karczewskiej z tyłu basenu. Pod budowę czterech pełnowymiarowych boisk piłkarskich wykarczowano tam około 4 hektarów lasu, co wywołało falę protestów. Choć oficjalnie władze miasta przygotowywały teren pod budowę miejskich boisk, trudno nie odnieść wrażenia, że jednocześnie liczyły na to, że ośrodek PZPN jednak powstanie w Otwocku.

Ratusz miał również przygotowany alternatywny plan na wypadek, gdyby PZPN zdecydował się na budowę ośrodka w Otwocku. Wówczas planowany przez miasto kompleks czterech boisk piłkarskich miałby powstać w innej części miasta, na terenach przeznaczonych pod sport, rekreację i turystykę. Z kolei teren za basenem, gdzie wykarczowano 4 hektary lasu, mógłby zostać wykorzystany właśnie pod budowę ośrodka PZPN. Na razie nie wiadomo jednak, gdzie dokładnie miałby powstać nowy obiekt federacji.



FOT. AGNIESZKA JASKULSKA

Konferencja prasowa na terenie OKS w Otwocku (październik 2023 roku)

Agnieszka Jaskulska

WWW.PRZEGLADOTWOCKI.PL

Place zabaw jak nowe

CELESTYNÓW

Najmłodsi mieszkańcy mają powody do radości. Zakończyły się prace na dwóch placach zabaw.

W Podbieli i Taborze zakończyły się prace przy modernizacji placów zabaw. Jak już wcześniej informowaliśmy, gmina podpisała umowy na obie inwestycje we wrześniu. Łączny koszt prac wyniósł ponad 322 tys. zł. Obie inwestycje wykonała firma z Lublina.



FOT. UG CELESTYNÓW

Najmłodsi mieszkańcy mogą korzystać z odnowionych miejsc do zabawy



FOT. UG CELESTYNÓW

Na placu zabaw w Podbieli zamontowano nowe urządzenia, w tym zestaw ze zjeżdżalniami dla młodszych dzieci, karuzelę z siedziskami, domki-sklepiki oraz potrójną huśtawkę z bocianim gniazdem. – W ramach inwestycji wymieniono również nawierzchnię piaskową, zamontowano nowe ogrodzenie i ławki oraz posadzono krzewy ozdobne – wyjaśnia UG Celestynów. Inwestycja kosztowała 195 tys. zł.

Z kolei w Taborze nie wymieniano całego wyposażenia, ale plac zabaw przeszedł metamorfozę. – Najważniejszą zmianą jest nowa, kolorowa nawierzchnia poliuretanowa oraz maty przerostowe pod częścią urządzeń – podkreśla urząd gminy. Uporządkowano także teren placu zabaw. Modernizacja kosztowała ok. 130 tys. zł, z czego 15 tys. zł stanowiło dofinansowanie z budżetu samorządu województwa mazowieckiego.

Agnieszka Jaskulska

Świąteczny wieczór z jazzem

OTWOCK

Szykuje się wyjątkowy muzyczny wieczór w świątecznym klimacie. Na scenie wystąpi znana wokalistka, która przygotowała dla publiczności coś specjalnego.

W niedzielę (6 grudnia) o godzinie 17:00 w otwockim teatrze odbędzie się koncert „Christmas Jazz Night". Na scenie wystąpi Agnieszka Hekiert – wokalistka jazzowa, kompozytorka i aranżerka. Artystka współpracowała również z Bobbym McFerrinem, światowej sławy amerykańskim wokalistą jazzowym, znanym z przeboju »Don't Worry, Be Happy«".

Podczas koncertu artystka wraz z zespołem wykona znane kolędy i świąteczne przeboje w jazzowych aranżacjach. Publiczność usłyszy m.in. „Cichą noc", „Oj Maluśki", „Mizerną cichą", „Let It Snow" i „Winter Wonderland". Nie zabraknie również jazzowych improwizacji.

Bilety kosztują 90 zł. Można je kupić w kasie teatru oraz przez Internet.



FOT. OFICJALNA STRONA ARTYSTKI

Agnieszka Hekiert to wokalistka jazzowa, kompozytorka i trenerka wokalna znana z programu „Twoja Twarz Brzmi Znajomo"

Miejsce: Teatr Miejski, ul. Armii Krajowej, Otwock.

Agnieszka Jaskulska

Słone kary za reklamę na płocie

OTWOCK

Magistrat bierze pod lupę reklamy na terenie całego miasta. Właściciele szyldów i banerów powinni sprawdzić, czy ich reklamy są zgodne z przepisami.



FOT. POGLĄDOWE

Urzędnicy sprawdzą, czy reklamy przy ulicach są zgodne z uchwałą krajobrazową

Urząd Miasta Otwocka rozpoczyna inwentaryzację reklam. Jak tłumaczy ratusz, kontrolą zostaną objęte szyldy, banery, tablice i inne nośniki reklamowe na terenie całego miasta. Urzędnicy sprawdzą ich lokalizację oraz zgodność z uchwałą krajobrazową, która określa m.in. dopuszczalne rozmiary i formy reklam.

Uchwała krajobrazowa obowiązuje od lipca 2023 roku. Przepisy zabraniają m.in. umieszczania reklam na drzewach, obiektach zabytkowych oraz w miejscach, gdzie mogłyby utrudniać ruch pieszym i kierowcom. Ograniczają również liczbę i wielkość szyldów. Szczegółowe zasady zależą od części miasta. Właściciele reklam istniejących przed wejściem w życie uchwały mieli czas na dostosowanie ich do przepisów do 12 lipca 2024 roku.

Miasto planuje również zmiany w przepisach, które mają ograniczyć liczbę reklam w sąsiedztwie zabudowy mieszkaniowej. – Modyfikacja granic Strefy IV ma na celu ograniczenie negatywnego oddziaływania nośników reklamowych i szyldów na zamieszkałe obszary miejskie – czytamy w uzasadnieniu sierpniowej uchwały Rady Miasta Otwocka.

Czas do końca grudnia

Ratusz apeluje do przedsiębiorców oraz właścicieli i zarządców nieruchomości, aby sprawdzili swoje szyldy i banery. Jeśli nie spełniają wymagań, powinni je usunąć lub dostosować do obowiązujących zasad. Miasto prosi o wykonanie tych prac do końca 2026 roku. – Liczymy na współpracę i dobrowolne uporządkowanie reklam – informuje Urząd Miasta Otwocka.

Będą kary za reklamy?

Ratusz ostrzega, że za reklamy niezgodne z przepisami grożą kary finansowe. Mogą być naliczane za każdy dzień naruszenia przepisów, a ich wysokość będzie zależała m.in. od powierzchni reklamy i jej lokalizacji w Otwocku.

Dla przykładu, według stawek zaproponowanych w lutym 2026 roku, kara za baner o wymiarach 3 × 1 m może wynieść od około 4 tys. zł do niemal 6 tys. zł za 30 dni. W przypadku większego baneru, o wymiarach 3 × 2 m, kwota ta wzrosłaby do około 5-7 tys. zł.

Miasto apeluje do przedsiębiorców oraz właścicieli i zarządców nieruchomości, aby uporządkowali szyldy i banery do końca grudnia.

Agnieszka Jaskulska

Paranienormalni dla „Promyczka”

OTWOCK

Szykuje się wieczór pełen humoru, ale też okazja, by zrobić coś dobrego. W Otwocku wystąpi popularny kabaret.

To jeden z najpopularniejszych polskich kabaretów, który od ponad 20 lat rozśmiesza publiczność w całym kraju. Paranienormalni słyną z absurdalnego humoru, zabawnych postaci i nieprzewidywalnych skeczy. W grudniu ponownie przyjadą do Otwocka, by wystąpić na rzecz Domowego Hospicjum Dziecięcego „Promyczek”. Dwa lata temu artyści również zagrali charytatywnie, by wesprzeć ciężko chore dzieci, którymi opiekuje się hospicjum. W tym roku znów pomogą „Promyczkowi”, prezentując publiczności program „Ostre Cięcie”.

W „Ostrym Cięciu” nie zabraknie absurdalnych sytuacji i zabawnych nieporozumień. Doktor Prozak i Chirurdzy będą próbowali leczyć pacjentów na swój nietypowy sposób. Kabareciarze rozbawią publiczność także skeczami z udziałem seryjnego mordercy i wyjątkowo gadatliwej pacynki. Nie zabraknie również improwizacji i żartów nawiązujących do aktualnych wydarzeń oraz lokalnych tematów.

Domowe hospicjum „Promyczek” zaprasza mieszkańców na Charytatywny Wieczór Kabaretowy, który odbędzie się w niedzielę, 13 grudnia, o godz. 20.00 w Powiatowym Młodzieżowym Domu Kultury przy ul. Poniatowskiego 10 w Otwocku. Bilety kosztują 100 zł i są już dostępne w sprzedaży internetowej.



FOT. OFICJALNA STRONA ARTYSTÓW

Kabaret Paranienormalni

Agnieszka Jaskulska

REKLAMA



Zwycięskie projekty 2027

JÓZEFÓW

Mieszkańcy zdecydowali, które pomysły zostaną zrealizowane z budżetu obywatelskiego w przyszłym roku.

W tym roku mieszkańcy Józefowa mieli wyjątkowo duży wybór. Do szóstej edycji Budżetu Obywatelskiego na 2027 rok zakwalifikowano aż 44 projekty, co było rekordem w historii miejskiego programu. Na realizację projektów w ramach budżetu obywatelskiego miasto przeznaczyło niemal 1,1 mln zł. Łączny koszt dziesięciu zwycięskich propozycji wynosi jednak około 739 tys. zł, czyli o ponad 354 tys. zł mniej niż dostępna pula.

W poniedziałek, 9 listopada, Urząd Miasta Józefowa ogłosił wyniki głosowania. Przedstawiamy najciekawsze zwycięskie projekty.

Szybkie suszenie na basenie – 125 tys. zł

Najwięcej głosów zdobył projekt dotyczący modernizacji strefy suszenia włosów na pływalni Integracyjnego Centrum Sportu i Rekreacji. Zaplanowano zakup około 12 nowoczesnych suszarek o dużej mocy, które będą uruchamiały się automatycznie za pomocą czujników ruchu. Urządzenia zostaną zamontowane na specjalnych prowadnicach umożliwiających regulację wysokości. Dzięki temu będą mogły korzystać z nich zarówno dzieci, jak i dorośli. Nie trzeba będzie też trzymać suszarki w rękach. Nowe wyposażenie ma przede wszystkim skrócić czas suszenia włosów, szczególnie po zajęciach szkolnych na basenie.

Gabinet Zaufania – 75 tys. zł

Drugie miejsce zajął projekt bezpłatnej pomocy psychologicznej dla młodzieży od 13. roku życia i młodych dorosłych do 24 lat. W ramach programu przewidziano 365 godzin konsultacji, przede wszystkim po południu, wieczorami i w wybrane weekendy. Z pomocy będą mogły skorzystać osoby, które zmagają się m.in. z lękiem, samotnością, problemami emocjonalnymi czy kryzysami psychicznymi. Projekt obejmuje konsultacje psychologiczne, krótkoterminowe wsparcie, interwencję kryzysową oraz pomoc w znalezieniu dalszego leczenia. Przewidziano również możliwość kontaktu na zasadach telefonu zaufania.

Zielona Strefa SP3 – 19 620 zł

Przy Szkole Podstawowej nr 3 przy ul. Leśnej 39 powstanie niewielka strefa wypoczynku. Projekt przewiduje zakup czterech ławek i ośmiu dużych donic z roślinami. Ławki zostaną ustawione wokół kamienia upamiętniającego budowę szkoły. Nowa przestrzeń będzie ogólnodostępna. Skorzystają z niej m.in. rodzice czekający na dzieci po lekcjach oraz osoby spacerujące w okolicy szkoły.

Rozgrywkowy Świder – 54 tys. zł

Mieszkańcy poparli również projekt rozwijający popularną inicjatywę spotkań przy grach planszowych, fabularnych i bitewnych. „Rozgrywkowy Świder" organizuje takie spotkania już od ponad dwóch lat. W ramach nowej edycji zaplanowano dalszy rozwój biblioteki gier, zakup wyposażenia, regularne rozgrywki oraz zajęcia dla początkujących i bardziej doświadczonych uczestników. Będą też turnieje szachowe i planszówkowe, sesje RPG, warsztaty malowania figurek oraz wydarzenia dla dzieci i całych rodzin. Jednym z większych przedsięwzięć ma być trzecia edycja imprezy „Gry bez Prądu w Józefowie".

Komfortowe i bezpieczne natryski na pływalni – 106 tys. zł

To kolejny zwycięski projekt dotyczący miejskiego basenu. Dotyczy modernizacji 12 stanowisk prysznicowych – sześciu w szatni damskiej i sześciu w męskiej. Obecna armatura zostanie wymieniona na nowe zestawy natryskowe z regulowanymi słuchawkami prysznicowymi. Nowe urządzenia mają ułatwić regulację temperatury i ograniczyć zużycie wody. Przy prysznicach będą też półki na kosmetyki oraz wodoodporne zasłony zapewniające większą prywatność.

Aktywni – zdrowi mieszkańcy Józefowa – edycja IV – 83 130 zł

Mieszkańcy ponownie wybrali projekt bezpłatnych zajęć sportowych dla osób w różnym wieku. Program dotyczy m.in. tai chi, tenisa stołowego, ćwiczeń na zdrowy kręgosłup i zajęć ruchowych. Spotkania będą odbywały się m.in. w hali sportowej przy ul. Długiej 44 i Szkole Podstawowej nr 3. Zaplanowano także turnieje tenisa stołowego, zakup sprzętu sportowego oraz rajd nordic walking nad Świdrem, który zakończy się ogniskiem. Będzie to już czwarta edycja programu.

Żyjmy zdrowo na sportowo – edycja II – 90 tys. zł

Kolejny zwycięski projekt dotyczy bezpłatnych zajęć ruchowych dla dorosłych. W ramach realizacji projektu zaplanowano jogę oraz ćwiczenia wzmacniające kręgosłup. Zajęcia będą dostosowane do wieku i możliwości uczestników. Przed południem mają odbywać się przede wszystkim spotkania dla seniorów, natomiast po południu i wieczorami dla osób pracujących i uczących się. W cieplejszych miesiącach część zajęć będzie mogła odbywać się na świeżym powietrzu.

Kino i teatr są dobre na wszystko – 110 tys. zł

Ostatni ze zwycięskich projektów dotyczy organizacji bezpłatnych pokazów filmowych, spektakli Teatru Telewizji i musicali. W cieplejszych miesiącach seanse będą odbywać się pod gołym niebem, natomiast w razie niepogody zostaną przeniesione do sali widowiskowej Miejskiego Ośrodka Kultury. Zaplanowano również pokazy ekranizacji lektur szkolnych, m.in. „Zemsty", „Ślubów panieńskich" i „Dziadów".

Agnieszka Jaskulska



FOT. UM JÓZEFÓW

Najwięcej głosów zdobył projekt zakupu nowoczesnych suszarek do włosów na miejskiej pływalni



FOT. AGNIESZKA JASKULSKA

Mieszkańcy Józefowa wybrali projekty, które zostaną zrealizowane w 2027 r.

Odblaskowa akcja „Jedynki"

JÓZEFÓW

Uczniowie wyszli do mieszkańców, by przypomnieć, jak ważna jest widoczność pieszych po zmroku.

Na początku listopada miasto rozbłysło odblaskami! Wszystko za sprawą uczniów Szkoły Podstawowej nr 1, którzy po raz kolejny przypomnieli mieszkańcom, jak ważna jest widoczność pieszych po zmroku. Młodych uczestników akcji można było spotkać na ulicach, w sklepach i na peronie kolejowym. Rozdawali odblaski przechodniom i pasażerom, zachęcając ich do noszenia tych niewielkich, ale niezwykle ważnych świecących elementów. – Zaraziliśmy bezpieczeństwem przechodniów, kierowców, a nawet konduktora pociągu – podkreśla z uśmiechem społeczność SP 1.

Odblaskowa akcja

W akcję zaangażowali się uczniowie, nauczyciele i rodzice, a także babcie i dziadkowie. Wspierali ich również policjanci z ogniwa ds. nieletnich KPP Otwock. Przedsięwzięcie zorganizowano we współpracy z Urzędem Miasta Józefowa w ramach ogólnopolskiego konkursu „Odblaskowa Szkoła 2026". Finałem całej inicjatywy był wieczorny happening przed Miejskim Ośrodkiem Kultury, gdzie spotkali się uczniowie, nauczyciele, rodzice i dziadkowie. Wspólnie z policjantami rozdawali mieszkańcom odblaski i przypominali o bezpieczeństwie na drodze. – Nie przeszkodziła nam nawet chłodna, listopadowa aura. Rozgrzewały nas energia, uśmiechy i zapał do działania. A nasze serca rozgrzewała jeszcze jedna, szczególnie piękna myśl – nasze dzieci potrafią czynić dobro. Potrafią pomagać, troszczyć się o innych i działać razem – podkreśla szkoła w relacji z wydarzenia. Jak informują organizatorzy, podczas całej tegorocznej akcji rozdano mieszkańcom, w tym seniorom, ponad 1000 odblasków. Elementy poprawiające widoczność pieszych ufundował UM Józefów.



FOT. SP 1 JÓZEFÓW



FOT. SP 1 JÓZEFÓW

„Jedynka" już była na podium

To nie pierwsza taka inicjatywa józefowskiej „Jedynki". W ubiegłym roku uczniowie również zachęcali mieszkańców do noszenia odblasków, a ich zaangażowanie przyniosło świetny rezultat. W grudniu 2025 roku szkoła zajęła drugie miejsce w stołecznej edycji konkursu „Odblaskowa Szkoła". Wtedy do rywalizacji zgłosiło się 78 szkół podstawowych z Warszawy i okolicznych powiatów.

Agnieszka Jaskulska

OGŁOSZENIA DROBNE

DAM PRACĘ

Pracowników do serwisu urządzeń wentylacyjnych, również bez doświadczenia, konieczne prawo jazdy kat. B tel. 601 923 395

KUPIĘ

- Antyczne meble, obrazy, srebra, platery, odznaczenia, szable, książki, pocztówki, 601 336 063
- Zabytkowa krajalnica mięsa Kupię 576-948-827
- Stare monety, banknoty, znaczki, 601538101

SPRZEDAM

- Piec z nadmuchem i ze sterownikiem, do 500m2 ogrzewania, Antoninów, cena 4500, do negocjacji, tel. 604470270
- Sztachety drewniane, sosnowe, bezsęczne, 20x100mm, dł. wg zamówienia oraz wzór mb 10 zł + VAT; deseczki ruchome bezsęczne, 607607700
- Suszone podgrzybki tel. 504 509 539

USŁUGI

DOCIEPLANIE BUDYNKÓW, MALOWANIE ELEWACJI, PONAD 25 LAT DOŚWIADCZENIA TEL. 501 62 45 62

PROFESJONALNY DRUK 3D
- dorabianie części urządzeń
- prototypy - krótkie serie - gadżety
Faktura VAT Kontakt: 786-960-364
3d7c@pm.me

NAPRAWA DACHÓW, MYCIE DACHÓW, MALOWANIE DACHÓW, OBRÓBKI BLACHARSKIE TEL: 731 167 497

Pozwolenia na użytkowanie dla starych domów. Legalizacje samowoli budowlanych sprzed lat, KIEROWNIK BUDOWY, tel. 695 975 855

- Naprawa, serwis okien i drzwi, naprawa i wymiana okuć, wymiana szyb i uszczelek, tel. 603 310 223
- Usługi stolarskie, lakierowanie natryskowe, tel. 606 363 368 od 10.00 do 16.00

BEZPYŁOWE CYKLINOWANIE, REMONTY od A do Z. TADEUSZ BIAŁOGRODZKI Tel. 502 093 588, 22 756 57 63

- PRANIE - CZYSZCZENIE dywanów, tapicerki meblowej i samochodowej, mycie okien 508 65 20 30
- **Docieplanie budynków, szybko, tanio, solidnie tel. 502 053 214**
- Anteny internet wideo domofony montaż naprawa 603375875
- Remonty, budowlane, ogrodzenia, tel. 513 137 581
- Remonty budowlane, hydraulika tel. 667 604 345
- Ogrodzenia, panele ogrodzeniowe, siatka + montaż producent tel. 503 572 046
- Malarskie tanio tel. 22 7277747, 501 976 533

Tynki, wylewki, piana PUR tel. 607 378 288

- Anteny, Internet, Konfiguracja sprzętu. Zadzwoń 501700315

WIERCENIE STUDNI 735 713 319

- Hydraulik, złota rączka, 733159220
- **Przeprowadzki tel. 505 591 721**
- TYNKI GIPSOWE I TRADYCYJNE 604415352

KOMINIARZ, TEL. 882 488 337

- Malowanie, hydraulika, remonty, tel. 501 050 907
- **Mycie, malowanie elewacji tel. 505 591 721**
- Dachy, podbitka, sprzedaż, tel. 692 194 998
- **Kominiarz tel. 500 214 632**
- Elektryk, tel-666 890 886
- **Wywozimy graty z chaty tel. 505 591 721**
- **Renowacja mebli, tel. 510 266 143**
- ALARMY, KAMERY, DOMOFONY 600 421 203
- **Wycinka drzew tel. 505 591 721**
- Hurtownia Blach - Cięcie - Dostawa. Ul. Zawodzie 16, Siekierki 692 207 848
- **Spawanie, tel. 608 030 808**

DOBRY HYDRAULIK z Piaseczna - wyróżniają nas ROZSĄDNE CENY. Wykonujemy nowe i modernizujemy istniejące instalacje. Tel. 608 030 808

AUTO-MOTO KUPIĘ

- SKUP AUT NA KASACJĘ 508206738

NIERUCHOMOŚCI KUPIĘ

- Działkę w Zalesiu Dolnym, 511528970

NAUKA

- Matematyka, 664 438 144

ZDROWIE

- Wizyty domowe dentysty - leczenie zębów, chirurgia, protetyka, tel. 509 717 247 www.DentystaDoDomu.pl



Miejsce na Twoje **ogłoszenie**









KUPIĘ
DZIAŁKĘ
MIESZKANIE
również zadłużone, udziały, nieuregulowane prawnie
570 002 004

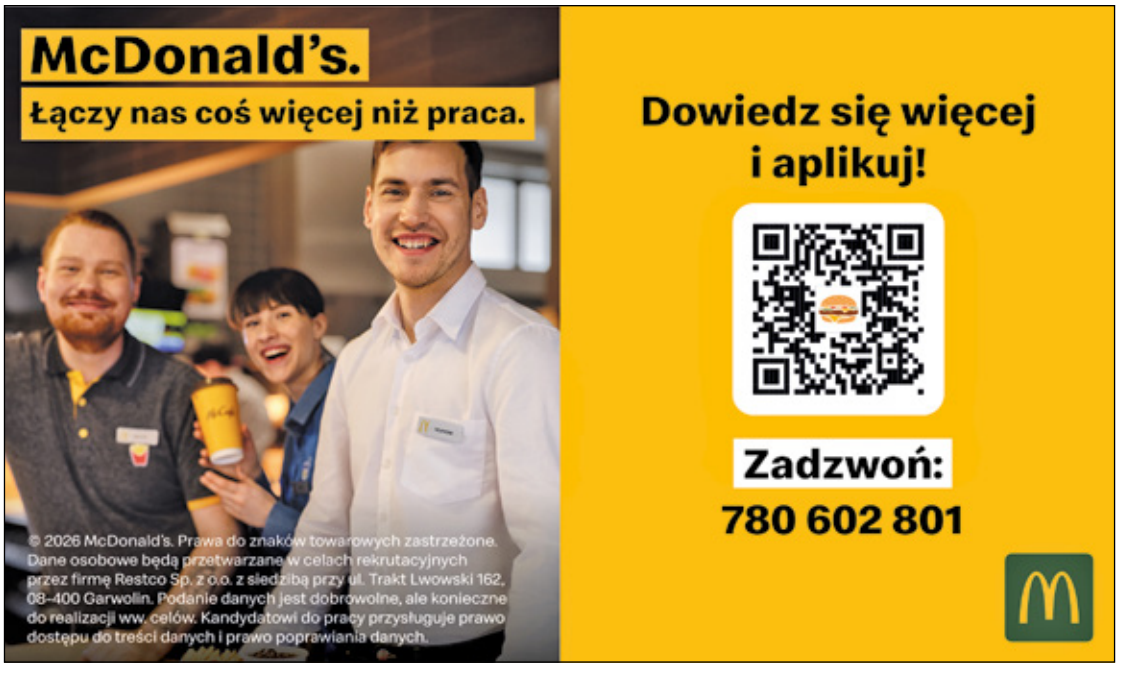

STAROSTA OTWOCKI
ul. Górna 13, 05-400 Otwock
AB.6740.6.14.2026.JI

Otwock, 20.11.2026 r.

OBWIESZCZENIE STAROSTY OTWOCKIEGO

Na podstawie art. 11d ust. 5 ustawy z dnia 10 kwietnia 2003 roku o szczególnych zasadach przygotowania i realizacji inwestycji w zakresie dróg publicznych (Dz. U. z 2024 r., poz. 311) **o wszczęciu postępowania w sprawie wydania decyzji o zezwoleniu na realizację inwestycji drogowej pod nazwą „Rozbudowa drogi gminnej nr 271070W ul. Szpitalna w Otwocku na odcinku od ul. Żeromskiego do ul. Kochanowskiego" na następujących działkach ewidencyjnych :**
Otwock, obręb 0054 nr ew. działek: 19/1, 19/2, 19/3, 19/4, 19/5, 19/6, 19/7, 19/8, 8, 9/1, 9/2, 7/13, 7/12,11/3, 11/4, 11/5, 11/2, 12/1, 12/2, 14/1, 14/2, 15/1, 15/2, 31
Nieruchomości z których korzystanie będzie ograniczone (w nawiasie działki po podziale podlegające ograniczeniu):
Otwock, obręb 0054 nr ew. działek: 27/1, 27/8, 27/9, 26,
Otwock, obręb 0052 nr ew. działek: 37/5,
Otwock, obręb 0072 nr ew. działek: 2

Strony postępowania mogą w terminie 14 dni od daty ogłoszenia obwieszczenia zapoznać się z dokumentami złożonymi wraz z wnioskiem o wydanie zezwolenia na realizację inwestycji drogowej w dniach pracy Starostwa Powiatowego w Otwocku po wcześniejszym telefonicznym umówieniu się w Wydziale Architektury i Budownictwa w Otwocku (ul. Komunardów 10, tel. 0-22-600-7-205, pokój nr 10) i w tym terminie złożyć ewentualne wnioski i zastrzeżenia.

Zgodnie z art. 49 ustawy z dnia 14 czerwca 1960 roku Kodeks postępowania administracyjnego (Dz. U. z 2025 r., poz. 1691) zawiadomienie stron postępowania uważa się za dokonane po upływie 14 dni od dnia publicznego ogłoszenia.

/-/ Starosta Otwocki



Nowy kolejkomat w urzędzie

POWIAT

W Powiatowym Urzędzie Pracy w Otwocku zaszła zmiana, na którą od dawna czekali interesanci.

Do Powiatowego Urzędu Pracy codziennie przychodzi wiele osób poszukujących pracy. Żeby załatwić sprawę, trzeba najpierw pobrać numerek z kolejkomatu i poczekać na swoją kolej. Problem w tym, że dotychczasowe urządzenie było już mocno wysłużone i coraz gorzej radziło sobie z drukowaniem numerków.

– Na wydruk biletu trzeba było czekać długo, dlatego nasi interesanci coraz częściej zwracali uwagę, że czas na zmianę – informuje Powiatowy Urząd Pracy w Otwocku. I dodaje, że stary kolejkomat został już wymieniony na nowy. Jak wyjaśnia urząd pracy, urządzenie ma kilka dodatkowych funkcji, które ułatwiają korzystanie z niego osobom z niepełnosprawnościami. Osoby niewidome mogą wybrać specjalny tryb obsługi, a osoby słabowidzące włączyć ekran o wysokim kontraście. Kolejkomat ma również oznaczenia w alfabecie Braille'a, umożliwia wybór obsługi dla osoby uprzywilejowanej oraz bezpośrednie wezwanie pracownika.

Na zakup urządzenia Powiatowy Urząd Pracy w Otwocku otrzymał dofinansowanie z Państwowego Funduszu



FOT. PUP OTWOCK

Rehabilitacji Osób Niepełnosprawnych (PFRON). Jak informuje Powiatowe Centrum Pomocy Rodzinie w Otwocku, powiat pozyskał łącznie ponad 212 tys. zł dofinansowania na trzy inwestycje. Oprócz zakupu kolejkomatu pieniądze przeznaczono również na wymianę windy w LO nr III im. Juliusza Słowackiego w Otwocku oraz remont podjazdu do Urzędu Miejskiego w Karczewie.

Agnieszka Jaskulska

Pierwszy świąteczny jarmark

JÓZEFÓW

Świąteczne stoiska, zapach przysmaków, kolorowe dekoracje i koncerty. Niebawem taką imprezę będzie miał również Józefów. I to dzięki samym mieszkańcom!


Na stoiskach można znaleźć zarówno ręcznie wykonane ozdoby, jak i rozmaite przysmaki

Jarmarki bożonarodzeniowe od lat cieszą się dużą popularnością w wielu miastach. Nie brakuje ich również w powiecie otwockim. Świąteczne kiermasze organizowane są m.in. w Otwocku, Karczewie, Celestynowie czy Kołbieli. Jednym z największych wydarzeń tego typu jest jarmark w Otwocku, gdzie przez cały weekend ul. Andriollego zamienia się w świąteczny deptak pełen kolorowych stoisk. Można tam kupić m.in. rękodzieło, ozdoby świąteczne, biżuterię, a także różnego rodzaju przysmaki, ciasta, sery i pieczywo. To okazja, by znaleźć oryginalne prezenty pod choinkę, spróbować świątecznych specjałów i spędzić czas z rodziną. Nie brakuje również atrakcji dla dzieci i dorosłych. W tym roku otwocki jarmark odbędzie się w weekend 12-13 grudnia, w godz. 10.00-20.00.

Kto zdecydował o jarmarku?

Mieszkańcy Józefowa również chcieli mieć taki jarmark w swoim mieście. Dotychczas jednym z głównych wydarzeń organizowanych przed Bożym Narodzeniem było uroczyste rozświetlenie miejskich iluminacji, któremu towarzyszyły występy artystyczne. Jeden z mieszkańców zaproponował, aby rozszerzyć tę imprezę o jarmark bożonarodzeniowy. Projekt zgłosił do budżetu obywatelskiego na 2026 rok. Pomysł zgłosił do budżetu obywatelskiego na 2026 rok. Okazało się, że pomysł spodobał się mieszkańcom, bo projekt zdobył 956 głosów i zajął drugie miejsce w głosowaniu. Dzięki temu na organizację jarmarku józefowski ratusz przeznaczył 40 tys. zł.

> Na lokalnych jarmarkach m.in. w Otwocku można znaleźć oryginalne prezenty, ręcznie wykonane ozdoby i regionalne produkty

Kiedy pierwszy jarmark?

Jarmark bożonarodzeniowy odbędzie się w sobotę, 5 grudnia, na skwerze w centrum Józefowa. Wydarzenie potrwa od godz. 11.00 do 20.00. – Na jarmarku będzie można kupić m.in. ręcznie wykonane ozdoby świąteczne, biżuterię z kamieni naturalnych oraz wyroby szydełkowe. Nie zabraknie również przysmaków, takich jak chleb ze smalcem, nalewki, syropy czy soki – zdradza nam Adam Rotter, rzecznik prasowy Urzędu Miasta Józefowa.

Jakie będą atrakcje?

Oprócz kiermaszu ratusz przygotował również atrakcje dla mieszkańców, w tym dla rodzin z dziećmi. W sobotę, 5 grudnia, o godz. 14.00 rozpocznie się „Zimowa Majka", czyli koncert dla dzieci połączony ze świątecznymi animacjami oraz uroczystym rozświetleniem miejskich iluminacji. Potem, o godz. 17.00, na scenie wystąpią zespoły Mała Mokka, Mokka Teen i Mokka, które zaprezentują świąteczny repertuar podczas koncertu „Świąteczna Mokka".

Czy jarmark odbędzie się również za rok?

Co ciekawe, jeszcze zanim odbyła się pierwsza edycja jarmarku finansowanego z budżetu obywatelskiego, mieszkańcy Józefowa zdecydowali, że chcą podobnego wydarzenia również w przyszłym roku. Projekt zgłoszony do budżetu obywatelskiego na 2027 rok ponownie znalazł się wśród zwycięskich propozycji. Tym razem zajął trzecie miejsce, a na jego realizację przewidziano 45 tys. zł.

Tekst i zdjęcie
Agnieszka Jaskulska

R E K L A M A

