

OTWOCKI Przegląd REGIONALNY 12(2) 2023

22 LUTEGO 2023

BEZPŁATNY TYGODNIK POWIATU OTWOCKIEGO

ISSN 2545-3440



CELESTYNÓW /// JÓZEFÓW /// KARCZEW /// KOŁBIEL /// OSIECK /// OTWOCK /// SOBIEŃIE-JEZIORY /// WIĄZOWNA /// WAWER



/// Otwock
- Rozszerzone trasy autobusowe s. 2



/// Wiązowna
- Ulica Mostów nieprzejezdna s. 4



/// Powiat
- Poszerzaj swoje horyzonty s. 5

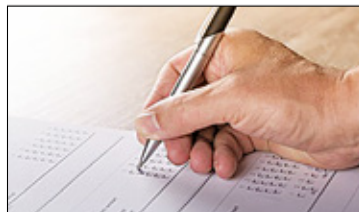

/// Sobienie-Jeziory
- Mieszkańcy zdecydują s. 5



/// Sport
- Szykują się na ligę s. 6



dokończenie na str. 2

Urząd zaplanował w tym roku wiele inwestycji

Urząd wyda 50 mln zł

/// WIĄZOWNA

To jedna z najszybciej rozwijających się gmin w okolicach Otwocka. Wszystko dzięki wpływom m.in. z podatków. W ostatnich latach gmina podwoiła swój budżet i w tym roku planuje aż 88 inwestycji za rekordowo dużą kwotę.

Marzenie o basenie

/// OTWOCK

Powoli krystalizuje się marzenie otwozczan o basenie. Budowa kompleksu sportowego z pływalnią będzie kosztowała miasto fortunę. Miasto otrzymało ostatnio na ten cel dofinansowanie w kwocie 34 mln zł.

O budowie basenu mówi się w Otwocku od niemal pół wieku. W latach 70. i 80. uczniowie szkół podstawowych, chcąc otrzymać świadectwo, musieli wpłacić określoną kwotę na budowę miejskiego basenu. Powstał nawet Społeczny Komitet Budowy Basenu, który sprzedawał mieszkańcom tzw. cegiełki na jego budowę. Skończy-



Nowoczesny kompleks sportowy z pływalnią ma powstać na terenie OKS Otwock przy ul. Karczewskiej w Otwocku

ło się na niespełnionych obietnicach, a pieniądze ze zbiórki „cegiełek” przepadły. W późniejszym czasie powstała m.in. pływalnia w Józefowie czy Górze Kalwarii.

dokończenie na str. 3



/// POWIAT

czytaj na str. 3

Autobusy na nowej trasie zaczną kursować od początku marca

Autobusem z Karczewa do Falenicy

Przełąd - niezależne i wiarygodne lokalne źródło informacji z Twojej okolicy

3 BEZPŁATNE TYGODNIKI

Nas się czyta!
Na papierze, komputerze, tablecie lub smartfonie!

NAJWIĘKSZY ZASIĘG
3 gazety, 3 portale, 3 FB

WWW.PRZEGLADPIASECZYNSKI.PL
WWW.PRZEGLADOTWOCKI.PL
WWW.PRZEGLADREGIONALNY.PL

4 powiaty piaseczyński + Ursynów, otwocki + Wawer, pruszkowski i grodziski 26 gmin

Nakład 85 000 egzemplarzy tygodniowo.

Urząd wyda 50 mln zł

dokończenie
ze str. 1

Co roku do budżetu wpływa ogromna kwota z podatków. W tym roku będzie to około 30 mln zł. Do tego samorząd otrzymał wiele milionów dofinansowania różnych inwestycji. Na co urząd wyda w tym roku 50 mln zł, które zaplanowano w budżecie gminy? Są to m.in. inwestycje drogowe, wymiana oświetlenia ulicznego na energooszczędne LED (roboty mają ruszyć w kwietniu i potrwać do końca października), termomodernizacja Centrum Usług Społecznych w Radiówku oraz budynku w Gliniance, modernizacja remiz strażackich, zakup dwóch samochodów ratowniczo-gaśniczych dla OSP w Wiązownie i Gliniance. W tegorocznym budżecie zaplanowano także budowę nowej świetlicy w Dziechcińcu. – Nowy budynek zastąpi stary i drewniany. Świetlica wraz ze stawem, placem zabaw dla dzieci, siłownią plenerową i wiatą stworzy jedyne w swoim rodzaju miejsce w sołectwie – zaznacza urząd gminy. Gmina już podpisała umowę z wykonawcą, który do końca tego roku wybuduje nowy obiekt za 760 tys. zł.

Wzrost sieci sanitarnej i ul. Krótkiej

W tegorocznym budżecie (wraz z dofinansowaniem z rządowych programów) znalazły się także pieniądze na rozbudowę dalszych fragmentów sieci wodociągowej i kanalizacyjnej w kilku miejscowościach m.in. w Stefanówce, Żanęcinie, Majdanie, Zagórze i Góraszce. – Inwestycja obejmie również ul. Krótką. To bardzo ważne zadania, dlatego, że również w tym roku planujemy na tej ulicy budowę jezdni asfaltowej, chodnika i ścieżki rowerowej – zaznacza urząd gminy. I dodaje, że budowa kanalizacji w ul. Krótkiej to koszt 1,4 mln zł. I dodaje, że prace rozpoczną się prawdopodobnie jeszcze w lutym.



Po wybudowaniu kanalizacji w ul. Krótkiej w Góraszce rozpocznie się także budowa odcinka drogi, który łączy trasę S17 (ul. Przelotowa) z ul. Radosną w Majdanie. Nowy, asfaltowy



FOT. IZABELA TRZASKA

odcinek łączy układ komunikacyjny pomiędzy ul. Zieloną w Góraszce, gdzie jest przejazd przez wiadukt nad S17 oraz ul. Piękną w Majdanie i sąsiednimi, lokalnymi ulicami. – Po tym, jak w ul. Krótkiej zostanie wybudowana kanalizacja, obok nowej jezdni zostanie wybudowany chodnik i ścieżka rowerowa – wyjaśnia urząd gminy. Na to zadanie gmina otrzymała około 1,2 mln zł dofinansowania z rządowego programu.

Budowa mieszkań komunalnych w Radiówku

Obecnie realizowana jest budowa trzech budynków komunalnych w Radiówku (24 mieszkania, które będą miały od 34 do 52 m kw.). – Wykonawca kładzie dach oraz stawia ściany działowe – zapewnia urząd gminy. I dodaje, że budynki zaprojektowano tak, aby zapewnić wysoką efektywność energetyczną oraz niskie koszty utrzymania. Będą wyposażone w nowoczesne ekologiczne technologie: instalacja wentylacji z odzyskiem ciepła, gruntowe pompy ciepła oraz system do inteligentnego zarządzania budynkami. – W ramach budowy powstaną lokale mieszkalne, których docelową grupę najemców będą stanowić również osoby starsze i niepełnosprawne

– wyjaśnia samorząd. W zależności od warunków pogodowych odbędzie się m.in. montaż stolarki okiennej i drzwiowej. Urząd zapewnia, że planowany termin zakończenia robót i uzyskania

pozwolenia na użytkowanie to koniec tego roku. Koszt całej inwestycji to blisko 9 mln zł.

Budowa ul. Wrzosowej w Gliniance

Do końca marca br. gmina ogłosi przetarg na budowę ul. Wrzosowej w Gliniance. – Drogę gruntową zastąpi jezdnią asfaltową. Powstanie też ciąg pieszo-rowerowy. Poza tym nowa droga poprawi komunikację i łączy Wiązownę z sąsiednią gminą Dęba Wielkie – wyjaśnia urząd. I dodaje, że gmina na inwestycję uzyskała 2,6 mln zł dofinansowania z Programu Inwestycji Strategicznych.

Gdzie wybudują nowe drogi?

Ze względu na planowaną rozbudowę Mazowieckiego Centrum Neuropsychiatrii w Zagórze, gmina planuje poszerzyć ul. Zagórką, która prowadzi do placówki medycznej. Poza tym w tym roku urząd zaplanował dziewięć inwestycji drogowych, które mają zakończyć się do końca tego roku. Łączny koszt zadań drogowych to 6 mln zł (gmina otrzymała na to zadanie także dofinansowanie):

1. ul. Lubelska w Wiązownie (odcinek o długości 675 m od skrzyżowania z ul. Boryszewską do centrum handlowego),
2. ul. Rzeki w Woli Karczewskiej (110 m),
3. ul. Różanej w Czarnówce (280 m, do ul. Akacyjnej),
4. ul. Bażantów w Bolesławowie (740 m),
5. ul. Marii Dąbrowskiej w Woli Duckiej (640 m),
6. ul. Szkolnej w Zakręcie i Izabeli (845 m, od ul. Jana Pawła II w Zakręcie do ul. Postępu w Izabeli),
7. ul. Nowej w Kruszówcu (440 m),
8. ul. Poprzecznej i ul. Zacisze w Gliniance (łącznie 385 m),
9. ul. Turkusowej w Majdanie (310 m).

Agnieszka Jaskulska

Rozszerzono trasy autobusowe

OTWOCK

Po tym, jak miasto uruchomiło bezpłatną linię autobusową, mieszkańcy zaczęli zgłaszać wiele uwag. Teraz linie M1 i M2 kursują już na nowych trasach.

Dotychczas dwie linie autobusowe M1 i M2 kursowały na dwóch trasach, którymi można było dojechać do centrum miasta, PKP Świdar czy Mładza, ale mieszkańcy zgłaszali do otwockiego urzędu wiele uwag, prosząc o

Nowa trasa linii M1: osiedle ŁUGI (ul. Danuty) – Generalska – Kuklińskiego – Kraszewskiego – Batorego – Matejki – Andriollego – centrum Otwocka (Powstańców Warszawy) – ORLA – Świdarska – Kołłątaja – Wawerska – KRESY (ul. Portowa) – Kraszewskiego – Majowa – Kołłątaja – PKP ŚWIDER – Jasna – Mickiewicza.

Linia M2 pojedzie trasą: ORLA (pod wiaduktami kolejowymi) – Warszawska – Samorządowa – Borowa – Żeromskiego – Reymonta (szpital) – Tatrzańska – Narutowicza – PKP Śródborów – Poniatowskiego (SP nr



Autobus nie będzie zatrzymywał się w okolicy cmentarza

modyfikację obydwu tras. Od kilku dni linie autobusowe M1 i M2 kursują po nowych trasach. Teraz autobusy dotrą do większej ilości osiedli oraz Szkoły Podstawowej nr 2 w Otwocku, a także do Śródborowa.

Jak zapewnia urząd trasa linii M1 została zmodyfikowana zgodnie z prośbami mieszkańców otwockich Kresów i osiedla przy ul. Batorego tak, aby mieli zapewniony dojazd do stacji kolejowej.

2) – Pułaskiego (park miejski) – Andriollego – ORLA – Świdarska – Kołłątaja – Majowa (przystanki: Bagatela, Kolorowa, Mostowa) – MŁADZ.

Autobus nie będzie się zatrzymywał przy cmentarzu przy ul. Andriollego. Wraca natomiast przystanek przy ul. Rzecznej obok przedszkola nr 20 w Świdrze.

Tekst i zdjęcie
Agnieszka Jaskulska

JÓZEFÓW

STRAŻACY URATOWALI KOCURĄ

Służba strażacka to nie tylko gaszenie pożarów czy interweniowanie przy zdarzeniach drogowych, lecz także ratowanie zwierząt. Na strażaków zawsze można liczyć.

Ratują nie tylko ludzkie życie, lecz także zwierzęta. Strażacy z różnych jednostek Komendy Powiatowej Państwowej Straży Pożarnej w Otwocku ratowali już z opresji sarny na grzędzawisku, młodego łosia na posesji, konia Luisa z rowu, a także psy, koty i ptaki, które utknęły w nietypowych miejscach, np. studni, kominie, ogrodzeniu, bagnistym terenie czy rynnie. Na strażaków zawsze można liczyć. Tak było kilka dni temu, kiedy druhowie z OSP Józefów otrzymali zgłoszenie od mieszkańców o kocie, który wspiął się na drzewo przy ul. Orzechowej w Józefowie. Biedak utknął na wysokości około 10 metrów i nie potrafił sam zejść przez dwa dni. Był przestraszony, zmarznięty, głodny i żałośnie wołał o pomoc. Z pomocą przyszli druhowie, którzy w czwartek rano uratowali kota. Straż Miejska w Józefowie zabezpieczyła zwierzę i przekazała pod opiekę Otwockiemu Towarzystwu Przyjaciół Zwierząt.



FOT. OSP JÓZEFÓW

Autobusem z Karczewa do Falenicy

dokończenie ze str. 1

POWIAT

To bardzo dobra wiadomość dla mieszkańców dojeżdżających do Warszawy, zwłaszcza dla Karczewa, Otwocka, Józefowa i Falenicy. Za kilka dni rusza nowa linia K51.

Karczewa do Falenicy – zapewnia radny Kołodziejczyk. Jak dodaje, autobus będzie kursował przede wszystkim dawną trasą MiniBusa (wzdłuż torów) do Falenicy, gdzie można przesiąść się w autobusy m.in. 521,146 czy 213, które jadą w kierunku centrum Warszawy.

żaden autobus, którym można dotrzeć do stacji kolejowej. Na nowej trasie zaplanowano 18 przystanków: OTWOCK MAŁY – Częstochowska (okolice osiedla Nowy Karczew) – Stare Miasto Karczew – Mickiewicza (pomnik kolejki wąskotorowej) – osiedle Ługi – OTWOCK – Karczewska – Batorego (szpital) – Matejki – Andriollego (park miejski) – Hoża – Powstańców Warszawy – Orla – Świdrska – Kołtąta – Świder – kościół w Świdrze – JÓZEFÓW – Jarosławska – PKP Józefów – Cicha – PKP Michalin – Wąska – PKP FALENICA – Bysławska.

„Obecnie trwają prace nad ustaleniem ostatecznego rozkładu jazdy. Przewidzianych jest łącznie 40 kursów w obydwie strony”

– Obecnie trwają prace nad ustaleniem ostatecznego rozkładu jazdy. Przewidzianych jest łącznie 40 kursów w obydwie strony – podkreśla radny Kołodziejczyk. Z nowej, powiatowej linii autobusowej najbardziej cieszą się mieszkańcy gminy Karczew, zwłaszcza osiedla mieszkalnego przy ul. Częstochowskiej, gdzie nie dojeżdża

Jak informuje Michał Rudzki, burmistrz gminy Karczew linia K51 będzie kursowała co 30 minut w godzinach szczytu oraz co godzinę w pozostałych porach dnia. – Bilet jednorazowy ma kosztować 3 zł, miesięczny 66 zł. Te jednorazowe będzie można kupić u kierowcy autobusu, a miesięczne w galerii przy ul. Kupieckiej w Otwocku – podkreśla burmistrz. I dodaje, że na razie bilety ZTM nie będą honorowane w nowej linii K51.

Tekst i zdjęcia
Agnieszka Jaskulska



Nowoczesny obiekt umożliwi mieszkańcom uprawianie wielu dyscyplin sportowych

Marzenie o basenie

dokończenie ze str. 1

Otwock musiał czekać pół wieku, aby marzenie o basenie zaczęło się urzeczywistniać. Co prawda otwocki ratusz nie ma jeszcze całej kwoty i nie wie, kiedy rozpocznie się inwestycja, ale pływalnia ma powstać w ramach budowy kompleksu sportowego na terenie OKS przy ul. Karczewskiej w Otwocku.

Ważne pytanie: Kiedy może rozpocząć się budowa pływalni?

Na razie nie wiadomo. Okazuje się, że nie wszystko idzie po myśli ratusza. W sierpniu 2022 r. miasto ogłosiło przetarg na budowę miejskiej pływalni (w formule „projektuj i buduj”). Okazuje się, że nie było wielu chętnych



Ważne pytanie: Kompleks sportowy z pływalnią

Nowoczesny obiekt umożliwi mieszkańcom uprawianie wielu dyscyplin sportowych i stworzy miejsce na bogatą ofertę rekreacyjno-rozrywkową. Kompleks ma składać się z kilku części, dzięki temu będzie realizowany w kilku etapach. W pierwszej fazie zaplanowano budowę kompleksu basenów z szerokim zapleczem, w którym znajdzie się m.in. 7-torowy basen, tory do nauki pływania, basen rekreacyjny i do relaksu z masażem, kompleks saun, a także grotty: żywiołów, solna, lodowa oraz brodziki z lodowatą wodą, 3 jacuzzi, 2 brodziki dla niemowląt, wodny plac zabaw, zjeżdżalnia, ruska bania i basen zewnętrzny.

W drugim etapie inwestycji planowana jest budowa podziemnej strzelnicy sportowej, a w kolejnej fazie budowa hali widowiskowo-sportowej, w której zaplanowano: wielofunkcyjną, składaną trybunę ze ścianą wspinaczkową, klubem fitness z recepcją i zapleczem, salą do akrobatyki, aerobiku, dwa boiska do squasha, siłownię i kręgielnię. Obiekty sportowe będą połączone zadaszonym holem.

na realizację inwestycji. Niektóre firmy miały zastrzeżenia do wymagań miasta. Finalnie do przetargu zgłosiła się tylko jedna spółka z Celestynowa, która zaproponowała, że wybuduje basen, ale za znacznie większą kwotę (108 mln zł) niż przeznaczyło na to miasto (ponad 50 mln zł, z czego w 2021 roku otrzymało 20 mln zł dofinansowania z rządowego funduszu „Polski Ład”). Miasto uzasadniło swoją decyzję tym, że samorząd nie dysponuje tak dużą kwotą pieniędzy. Trwa procedura wyłonienia wykonawcy. Złożona oferta jest w dalszym ciągu aktualna. Spółka z Celestynowa odwołała się od decyzji. O finał tej sprawy „Przełęcz” zapytał (11 stycznia) biuro prasowe Urzędu Miasta Otwock, ale ratusz milczy w tej sprawie. Za to kilka dni temu Jarosław Margielski, prezydent Otwocka pochwałił się w mediach społecznościowych, że miasto otrzymało kolejne ogromne dofinansowanie z rządowego funduszu na budowę miejskiego basenu tj. 34 mln zł. – Dzięki temu obecnie dysponujemy łączną kwotą blisko 78 mln zł, co stanowi ponad 70% wartości całej inwestycji – podkreśla prezydent.

Agnieszka Jaskulska

PARK HALLERA VIII

Otwock, ulica Ługi

GWARANCJA NIEZMIENNOŚCI CENY – od 7400 zł/m²

MIESZKANIA W UZDROWISKU

Rabat 50% na garaż rodzinny do wszystkich M3

BIURO W OTWOCKU:
☎ 22 719 95 30

www.makdom.pl

BIURO W WARSZAWIE:
☎ 22 322 70 03

Szansa dla młodych aktorów

OTWOCK

Szkoły podstawowe mogą zacząć wyłaniać spośród swoich uczniów utalentowanych recytatorów. Niebawem ruszają gminne eliminacje do znanego konkursu.

Nieradko młodzi ludzie nie zdają sobie sprawy z tego, jakie mają umiejętności i talenty. Oprócz rodziców to szkolni pedagodzy są właśnie od tego, aby dostrzec drzemający potencjał i zachęcić do podzielenia się nim ze światem.

Eliminacje do 46. Konkursu Recytatorskiego Warszawska Syrenka mogą być świetną okazją do wypuszczenia na szerokie wody młodzież uzdolnioną w kierunku aktorskim. To właśnie w tym konkursie, zaczynając od „własnego podwórka”, nagrody zdobywali dziś świetnie sobie radzący w branży filmowej i teatralnej aktorzy z Otwocka, co do dziś z pewnością napawa dumą niejedną polonistkę czy panią prowadzącą szkolne kółko teatralne.

Szkoły podstawowe mają czas na wyłonienie swoich kandydatów do 9 marca 2023 r. Do tego czasu na stronie



FOT. MAZOWIECKI INSTYTUT KULTURY

Już niedługo odbędą się gminne eliminacje do konkursu recytatorskiego „Warszawska Syrenka”

konkursy@moktis.pl powinny zostać przesłane wypełnione i podpisane dokumenty zgłoszeniowe laureatów w. Można je również złożyć osobiście w Miejskim Ośrodku Kultury, Turystyki i Sportu w Otwocku przy ul. Armii Krajowej 4. Ilość kandydatów nie powinna przekroczyć trzech osób z każdej kategorii wiekowej (klasy I-III; IV-VI; VII-VIII). Chęć zgłoszenia większej ilości kandydatów należy skonsultować z organizatorem (MOKTIS).

Eliminacje gminne dla szkół podstawowych (klasy I – VIII) odbędą się

w dniu 14 marca 2023 roku o godzinie 11.00 w Sali Kameralnej Teatru im. Stefana Jaracza w Otwocku. Wyłonionych troje laureatów z każdej grupy wiekowej awansuje do etapu na szczeblu powiatowym. Najzdolniejsi wezmą udział w kwietniowym finale, który odbędzie się w Mazowieckim Instytucie Kultury w Warszawie. Regulamin oraz wszystkie szczegóły dotyczące konkursu i zgłoszeń znajdują się na stronie internetowej MOKTIS.

Martyna Kędziorek

Ulica Mostów nieprzejezdna

WIĄZOWNA

Trwa modernizacja ul. Mostów, która od lat była w fatalnym stanie. To jedna z ruchliwych dróg, którą można dojechać do trasy S17 m.in. z Woli Karczewskiej, Glinianki, Lipowa, Czarnówki czy Bolesławowa.

W poniedziałek, 20 lutego drogowcy zamknęli około 1,5 kilometra ul. Mostów. – Fragment drogi powiatowej w Woli Karczewskiej i Woli Duckiej jest nieprzejezdny na odcinku od trasy S17 do mostu na rzece Świder – informuje starostwo powiatowe w Otwocku.



Drogowcy zapewniają, że utrudnienia zakończą się na koniec marca br.

Dla kierowców wyznaczono objazd ulicami: Doliny Świdra, Leszczyny, Słoneczną oraz Traktem Lubelskim (droga serwisowa – dawna droga krajowa nr 17). Utrudnienia potrwać do końca marca.

W poprzednim roku powiat otwocki otrzymał dofinansowanie na mo-

dernizację ul. Mostów. We wrześniu władze powiatu podpisały umowę z wykonawcą, który rozpoczął pierwszy etap remontu. – Roboty rozpoczęły się w poprzednim roku, ale z uwagi na zimę, dopiero teraz można kontynuować modernizację drogi – podkreśla Marcin Kasprzak, zastępca dyrektora Zarządu Dróg Powiatowych. Starosta Krzysztof Szczepielniak informuje, że w ramach inwestycji zostanie wykonana m.in. nowa nawierzchnia, zatoczka autobusowa, indywidualne i publiczne zjazdy, chodnik przy zatoczce, a także pobocze o szerokości 1 metra. Koszt inwestycji wynosi ponad 4,6 mln zł, z czego 2,2 mln zł pochodzi z dofinansowania z Rządowego Funduszu Rozwoju Dróg.

Agnieszka Jaskulska

Kontrole w trosce o pieszych i rowerzystów

REGION

Cykliści zarzucają kierowcom wyprzedzanie „na gazetę”, blokowanie na skrzyżowaniach, bezmyślne parkowanie czy nadmierną prędkość. Natomiast kierowcy wytykają rowerzystom błędy, jak np. brak oświetlenia, jazdę środkiem pasa czy przejeżdżanie po pasach.

Kilka dni temu policja przeprowadziła ogólnopolskie działania pod nazwą Niechronieni Uczestnicy Ruchu Drogowego. Funkcjonariusze z otwockiej drogówki oprócz laserowych mierników prędkości i nieoznakowanych radiowozów wykorzystali również policyjnego drona.

Stróż prawa wzięli na celownik kierowców samochodów, którzy często ignorują pieszych na oznakowanych przejściach dla pieszych czy narażają rowerzystów na niebezpieczeństwo. Kierowcy nie zawsze uważają cyklistów za pełnoprawnych użytkowników dróg, natomiast rowerzyści stoją na stanowisku, że powinni mieć większe ulgi, bo są niechronionymi uczestnikami ruchu.

– Rowerzyści często nie znają przepisów lub celowo ich nie przestrzegają



i np. przejeżdżają przez pasy, nie sygnalizują zamiaru skrętu, wjeżdżają na jezdnię prosto z chodnika czy ścieżki rowerowej, czy nie mają oświetlenia – wyliczają policjanci. Piesi również nie są święci i w wielu miejscach chętnie korzystają z drogi dla rowerów. I to, pomimo że obok znajduje się przecież chodnik. Policjanci podkreślają, że zimą jeżdżących na rowerach są kierowcy, którzy podczas wyprzedzania, niemal ocierają się lusterkiem o cyklistę.

– Podczas policyjnej akcji na drogach powiatu otwockiego funkcjonariusze przyłapali 29 kierowców, którzy nieprzepisowo zachowali się wobec pieszych i rowerzystów – podkreśla mł. asp. Paulina Harabin, rzeczniczka prasowa Komendy Powiatowej Policji w Otwocku.

Rafał Marzec

O G Ł O S Z E N I E



MINISTERSTWO
SPRAWIEDLIWOŚCI
www.ms.gov.pl

Powiat Otwocki



OGŁOSZENIE

Starosta Otwocki informuje, iż na terenie Powiatu Otwockiego działają Punkty Nieodpłatnej Pomocy Prawnej, Nieodpłatnego Poradnictwa Obywatelskiego oraz Nieodpłatnej Mediacji. Z takiej pomocy może skorzystać osoba, która nie jest w stanie ponieść kosztów odpłatnej pomocy prawnej.

Wykaz Punktów:

Punkt nieodpłatnego poradnictwa obywatelskiego w Gminach Karczew i Sobienie Jeziory Karczew (lokal w budynku Urzędu Miejskiego ul. Warszawska 28) Pn. 14.00-18.00, Śr. 10.30-14.30, Pt. 08.30-12.30.

Sobienie Jeziory (lokal w budynku GOPS ul. Garwolińska 16a) Wt. 9.30-13.30, Czw. 08.00-12.00

Punkt nieodpłatnego poradnictwa obywatelskiego w Gminach Celestynów i Osieck Celestynów (lokal w budynku Urzędu Gminy ul. Regułka 3) Wt. 14.00-18.00, Śr. 15.00-19.00, Czw. 08.00-12.00

Osieck (lokal przy ul. Rynek 6) Pn. 9.30-13.30, Pt. 12.00-16.00

Punkt nieodpłatnej pomocy prawnej w Gminach Wiązowna i Kołbiel

Wiązowna (lokal w budynku GOK ul. Lubelska 53) Pn. 16.00-20.00, Śr. 16.00-20.00, Czw. 16.00-20.00

Kołbiel (lokal w budynku Urzędu Gminy ul. Szkolna 1) Wt. 14.00-18.00, Pt. 08.00-12.00

Punkt nieodpłatnej pomocy prawnej w Otwocku

Powiatowa Biblioteka Publiczna ul. Kazimierza Pułaskiego 3a Pn. 10.00-14.00, Wt. 09.00-13.00, Śr. 12.00-16.00, Czw. 09.00-13.00, Pt. 12.00-16.00

Punkt nieodpłatnej pomocy prawnej w Otwocku filia w Józefowie

Otewck (lokal w budynku PCPR ul. Komunardów 10) Wt. 12.00-16.00, Śr. 12.00-16.00, Pt. 12.00-16.00

Józefów (lokal w budynku Urzędu Miasta ul. Wyszyńskiego) Pn. 10.00-14.00, Czw. 10.00-14.00

Pomoc w zakresie nieodpłatnej pomocy prawnej nieodpłatnego poradnictwa obywatelskiego będą świadczone każdej osobie fizycznej, która złoży oświadczenie, że nie jest w stanie ponieść kosztów odpłatnej pomocy prawnej. Oświadczenie składa się osobie udzielającej nieodpłatnej pomocy prawnej.

Terminy wizyt w punktach nieodpłatnej pomocy prawnej należy umawiać telefonicznie pod specjalnie wyznaczonym do tego celu numerem telefonu wskazanym przez Starostę: 22 600-71-14

codziennie lub za pośrednictwem e-maila: npp@powiat-otwocki.pl lub za pośrednictwem strony

https://np.ms.gov.pl/zapisy

Jednocześnie Starosta informuje, o dostępnej Liście Nieodpłatnego Poradnictwa umieszczonej

na stronie Powiat Otwocki zakładka Nieodpłatna Pomoc Prawna: https://www.bip.powiat-otwocki.pl

/781,lista-jednostek-nieodplatnego-poradnictwa-w-powiecie-otwockim

Starosta Otwocki

ZAMÓW OGŁOSZENIE DROBNE PRZEZ INTERNET

Zobacz jakie to proste!

Wejdź na stronę: przekladotwocki.pl

kliknij zakładkę
OGŁOSZENIA, wypełnij formularz...
I GOTOWE!!!

Zawsze też możesz do Nas
zadzwoić – 786 202 066



R E K L A M A

Starosta Otwocki

Poszerzaj swoje horyzonty

POWIAT OTWOCKI

Uczniowie, którzy w tym roku kończą szkołę podstawową, mogą się ubiegać o stypendium w jednej z trzech prestiżowych warszawskich szkół i skorzystać z wielu możliwości rozwoju.

Wciąż pokutuje przekonanie, że małe miejscowości to małe możliwości. Fundacja EFC od 13 lat stara się zmienić taki stan rzeczy. W tym roku również uruchamia Program Stypendialny Horyzonty, umożliwiający młodym ludziom z mniejszych miejscowości dostanie się do najlepszych szkół ponadpodstawowych w dużych miastach.

Szansa dla uczniów naszego powiatu

W tym roku fundacja współpracuje z trzema warszawskimi placówkami. Pierwszą z nich jest XIV LO im. Stanisława Staszica, zajmujące pierwsze miejsce w rankingu liceów ogólnokształcących w Polsce według portalu edukacyjnego Perspektywy. Drugą jest LXVII



Uczniowie, którzy w tym roku kończą szkołę podstawową, mogą się ubiegać o stypendium w jednej z trzech prestiżowych warszawskich szkół

LO im. Jana Nowaka-Jeziorańskiego (8. miejsce w rankingu). I ostatnią – Technikum Mechatroniczne nr 1, będące na najwyższym podium wśród szkół technicznych w naszym kraju.

Dla kogo jest program i jak się dostać?

Aby tegoroczny absolwent szkoły podstawowej mógł wziąć udział w rekrutacji i ubiegać się o stypendium w warszawskiej placówce, musi spełnić dwa najważniejsze kryteria. Średni miesięczny dochód w rodzinie nie mo-

że przekraczać 1700 zł netto na osobę. Poza tym uczeń bądź uczennica muszą pochodzić z miejscowości liczącej nie więcej niż 30 tys. mieszkańców. Jeśli kandydat spełnia powyższe kryteria, powinien wypełnić formularz zgłoszeniowy dostępny na stronie efc.edu.pl i wysłać go do 31 marca.

Co zapewnia stypendium?

Stypendium jest przyznawane na cały okres nauki w szkole średniej i ma bardzo szeroki zakres. Pokrywa

koszty mieszkania i wyżywienia w bursie, koszty dodatkowych zajęć z języków obcych i egzaminów na certyfikaty, a także każdych innych zajęć pozalekcyjnych wspierających rozwój poszczególnych zainteresowań. Uczniowie nie muszą także martwić się o koszty biletów komunikacji miejskiej. W ramach programu organizowane są przeróżne warsztaty, a także wyjazdy letnie i zimowe, na żagle czy narty. Podopieczni programu mogą podczas całego okresu swojej edukacji kontaktować się z koordynatorami projektu, a także skorzystać z pomocy psychologicznej, jeśli zajdzie taka potrzeba.

Martyna Kędziorek

R E K L A M A

Galileusz
OTWOCK
KURSY
I KOREPETYCJE
SZKOŁA PODSTAWOWA
I ŚREDNIA

- KURS 8-KLASYSTY
- KURS MATURALNY
- WARSZTATY EFEKTYWNEJ NAUKI
- EDUKACJA DOMOWA

Zadzwoń i skorzystaj ze zniżki na 1 zajęcia: **789 892 972**

O G Ł O S Z E N I E

lokalne oferty pracy

Zamów OGŁOSZENIE REKRUTACYJNE w Przeглядzie. Zadzwoń: 786 202 066

Mieszkańcy zdecydują o sołectwie

SOBIENIE-JEZIORY

Zakończyły się spotkania z mieszkańcami Śniadkowa Górnego A, na których debatowano o podziale sołectwa. Co wynikło z tych konsultacji?

Jak wspomina w rozmowie z nami wójt gminy Sobienie-Jeziory, Kamil Chaim – pomysł podzielenia sołectwa Śniadków Górny A nie jest niczym nowym, ponieważ pierwsze tego typu plany omawiano już w latach 60. Od tamtej pory, społeczność co jakiś czas wraca do dyskusji na ten temat. Konsultacje przeprowadzone w lutym tego roku są wynikiem petycji składanych przez mieszkańców w 2021 r. i podnoszenia tej sprawy przez ostatnie 2 lata.

Śniadków Górny A zamieszkuje nieco ponad 200 osób. Sołectwo, choć niewielkie, mieści w sobie sporo absurdów. Wynikają one głównie ze specyfiki położenia Śniadkowa Górnego A. Sołectwo obejmuje obszary „porozrzucane” po różnych częściach gminy. Można by powiedzieć, że nie jest tak zwarte, jak inne.

– Ulica, która w połowie należy do Śniadkowa, a w połowie do innego so-

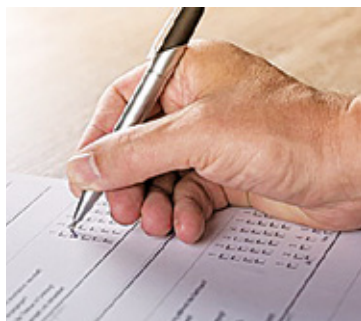

Jest spore prawdopodobieństwo, że Śniadków Górny A zostanie podzielony

łectwa to przykład tego, jak nietypowa jest tu logika położenia – mówi wójt gminy Sobienie-Jeziory – Taki stan rzeczy rodzi przede wszystkim problemy komunikacyjne – dodaje.

Urząd Gminy w Sobieniach-Jeziorach zaprosił listownie każdego mieszkańca Śniadkowa Górnego A na konsultacje społeczne. W lutym odbyło się kilka zebrań, na których społeczność mogła podzielić się swoimi spostrzeżeniami.

– Na pierwszym spotkaniu pojawiło się sporo zainteresowanych, na kolejnych grono zawężało się do dwóch wiodących grup, te, która wnioskuje o przyłączenie do Sobień-Jeziory oraz tej, która chce zostać

przyłączona do Śniadkowa Dolnego. Jest spore prawdopodobieństwo, że stanie się zgodnie z ich wolą, musimy jednak poczekać do końca konsultacji społecznych – relacjonuje wójt Kamil Chaim.

Jeszcze do 10 marca mieszkańcy mogą wypełnić i wysłać ankietę dostępną na stronie urzędu gminy, wyrażając w ten sposób swoje zdanie.

Budynek o nietypowym kształcie został wybudowany na bardzo małej działce przy zabytkowym rynku

– Wyniki konsultacji zostaną ogłoszone zaraz po tym terminie – zapowiada wójt gminy Sobienie-Jeziory i zaznacza: – Ostatni jakikolwiek podział na obszarze naszej gminy miał miejsce w 1999 roku. Nie jest to sprawa prosta, potrzebujemy czasu na wdrożenie zmian. Niezobowiązująco mogą powiedzieć, że mieszkańcy prawdopodobnie będą musieli poczekać do 2025 roku.

Martyna Kędziorek

OTWOCKI
Przeгляд
REGIONALNY

zatrudni DZIENNIKARZA / REPORTERA LOKALNEGO z powiatu otwockiego

Tvoim zadaniem będzie:

- pisanie i redagowanie tekstów z przynależnego regionu
- wykonywanie zdjęć i filmów
- bieżące wspomaganie pracy redakcji

A CO OFERUJEMY?

- doświadczenie w pracy lokalnego dziennikarza newsowego (mile widziane)
- umiejętność pisania i redagowania tekstów, wykonywania zdjęć i krótkich form wideo
- ogólna wiedza o bieżących wydarzeniach politycznych, społecznych z przynależnego regionu
- umiejętność wyszukiwania informacji
- znajomość topografii regionu
- znajomość zasady stylistyki, interpunkcji, gramatyki oraz ortografii
- kreatywność i zaangażowanie
- mile widziane doświadczenie w pracy redakcyjnej
- umiejętność pracy w zespole
- samodyscyplina

CZEGO OCZEKujemy?

- pracę pełną ciekawych wyzwań
- możliwość rozwoju i doskonalenia kompetencji w przyjaznej atmosferze
- atrakcyjne wynagrodzenie i formę zatrudnienia

CV: z.piechowska@przeглядregionalny.pl

Szykują się na ligę

JÓZEFÓW

Zawodnicy Józefovii Józefów rozegrali do tej pory 5 sparingów. V liga rozpocznie się w drugiej połowie marca.

MLKS Józefovia Józefów zakończyła rundę jesienną Decathlon V ligi na wysokim 4. miejscu w tabeli. Jej piłkarze odnieśli 9 zwycięstw, 2 razy podzielili się punktami z rywalami, a 3 razy schodzili z murawy pokonani. Po słabszym początku poradzili sobie między innymi z: Żyrardowianką Żyrardów (5:0 u siebie), Energią Kozielnice (5:2 u siebie), Płomieniem Dęba Wielkie (4:0 u siebie), KS Teresin (2:1 na wyjeździe) czy Milanem Milanówek (3:1 u siebie). Aktualnie zawodnicy z Józefowa przygotowują się do wiosny.

W pierwszym sparingu przed ligą Józefovia pokonała 3:2 rezerwy Znicza Pruszków (bramki: Adrian Gapczyński, Jakub Malinowski i Michał Orowiecki). Następnie udało im się wygrać 2:1 z rezerwami warszawskiego Ursusa



FOT. MLKS JÓZEFOWIA JÓZEFÓW/FB

Józefovia Józefów rywalizuje w rozgrywkach Decathlon V ligi

(bramki: Daniel Trzepałka i Tobiasz Filochowski). W trzecim sprawdzianie podopieczni trenera Damiana Politańskiego, który zgarnął tytuł najlepszego szkoleniowca w październiku i listopadzie w Decathlon V lidze, zremisowali 1:1 z drugim zespołem Polonii Warszawa – wynik ustalił wychowanek Józefovii Jakub Malinowski.

10 lutego to już wysokie zwycięstwo 5:0 przeciwko KS Halinów. Wynik w tym spotkaniu otworzył Jan Wojtasik,

2 gole dołożył Jakub Malinowski, a kolejne Tobiasz Filochowski i zawodnik testowany. W środę 15 lutego klub z Józefowa ponownie zdobył aż 5 bramek, zwyciężając tym razem ze Zrywem Sobolew (bramki: Maciej Kruszewski, Michał Macioszek, Tobiasz Filochowski, Jakub Malinowski i Michał Orowiecki).

Kolejny zimowy sparing w Józefowie odbędzie się 25 lutego, a przeciwnikiem będzie Huragan Wołomin.

Rafał Lipski

OTWOCK

O WŁOS OD MEDALU

Zawodnik OKS Start Otwock pokazał się z bardzo dobrej strony na Mistrzostwach Polski i do podium zabrakło mu naprawdę niewiele.

O sukcesach lekkoatletów OKS Start Otwock pisaliśmy w poprzednim wydaniu naszej gazety. Wychowanek klubu Aleksander Wiącek okazał się być najlepszy podczas 5. Ogólnopolskich Halowych Zawodów Lekkiej Atletyki w Toruniu, które odbyły się na początku lutego. To zwycięstwo oraz poprzednie, które udało mu się wywalczyć jeszcze pod koniec stycznia, zwiastowało wysoką formę zawodnika i taką też dyspozycję zobaczyli kibice na kolejnej dużej imprezie biegowej.

W dniach 18-19 lutego w Toruniu odbyły się 67. Halowe Mistrzostwa Polskiego Związku Lekkiej Atletyki. Jest to jedno z największych wydarzeń lekkoatletycznych w kraju, doceniane również za granicą. World Athletics sklasyfikowało je na drugim miejscu wśród halowych czempionatów krajowych rozgrywanych w tym sezonie. Zawodnicy rywalizowali z najlepszymi przedstawicielami tej dyscypliny sportu w Polsce. Aleksander Wiącek znalazł się w samej czołówce. Reprezentant Otwocka wystartował w biegu na 3000 metrów mężczyzn. Ostatecznie udało mu się uzyskać czas 8:02.83. Ten rezultat pozwolił mu zająć wysoką 4. pozycję w końcowej klasyfikacji. Do medalu zabrakło naprawdę niewiele – tuż nad nim znaleźli się: Michał Groberski (8:02.13), Filip Rak (7:59.65) i triumfator biegu Michał Rozmys (7:54.93).

– Lokata najgorsza dla sportowca, ale tak to już bywa w tej zabawie. W połowie dystansu wzięłem sprawy w swoje nogi i spróbowałem zgubić rywali. Nie udało się, jednak jestem zadowolony. Fajny bieg z jajami, padło w nim wiele ciekawych wyników, a ja zostawiłem serducho na bieżni – powiedział po zawodach Wiącek. Gratulacje za uzyskanie bardzo dobrego wyniku dającego miejsce w czołówce.



FOT. ALEKSANDER WIĄCEK/FB

POZIOMO:

1) niebieskie chabry; 7) toster; 11) podnośnik do auta; 14) wymiotnica prawdziwa inaczej; 15) Eliza, autorka „Nad Niemnem”; 16) pomoc; 17) przyszyły mąż; 19) lekarze od chorób wewnętrznych; 20) Johnson, premier Wielkiej Brytanii; 22) pospolity dereń; 24) mocne, ciemne piwo; 29) 12 sztuk; 30) złot czarownic; 33) okres renesansu i oświecenia; 34) mrużące zwierzę; 35) inaczej o Cyganie; 36) druga w konkursie piękności; 37) ostatnia litera alfabetu greckiego; 38) francuski to briard; 40) organizacja harcerska; 41) kamienna lub warzona; 43) królewski to rezus, małpa; 44) zestawiają je listonosze w skrzynkach; 47) nie ciężki; 48) archipelag z Unalaską; 49) kolczasty krzew owocowy; 51) ruchome połączenia kości; 53) operacja kupna i sprzedaży; 56) podróbka, imitacja; 58) inaczej halibuty, ryby drapieżne; 59) mężczyzna tuż po ślubie; 60) urządzenie do widzenia w ciemności; 61) Bergmann, Miss Polonia 2000; 63) kwas acetylosalicylowy; 64) pojemnik na kwiaty.

PIONOWO:

1) znak zodiaku; 2) rejestry, spisy; 3) francuski lub wiolinowy; 4) duże race świetlne; 5) wapń dla chemika; 6) do wody lub spadochronowe; 8) kafłowe lub centralnego ogrzewania; 9) kabina załogi samolotu; 10) akt wybawienia ludzi przez Boga; 12) organ produkujący żółć; 13) podpuszczka inaczej; 18) stolica Mauretanii; 21) wysokie cienkie obcasy; 22) najwyższy szczyt Karkonoszy; 23) igły pod sosną; 25) nauka badająca węż; 26) rzeka w amerykańskim Reno; 27) francuski samochód; 28) orzech wodny; 30) procentowa lub bosa; 31) przełajowe w terenie; 32) zaplanowana dla wycieczki; 39) do kawy lub towarzyska; 42) w ofercie jubilerza; 45) lis z bajki Jana Brzechwy; 46) łączą drzwi z futryną; 50) święty, patron rzeczy zagubionych; 52) wakacyjny miesiąc; 54) zasada, reguła; 55) papiery na giełdzie; 56) decydujący mecz w turnieju; 57) zatrzymuje fusy; 62) terabajt.

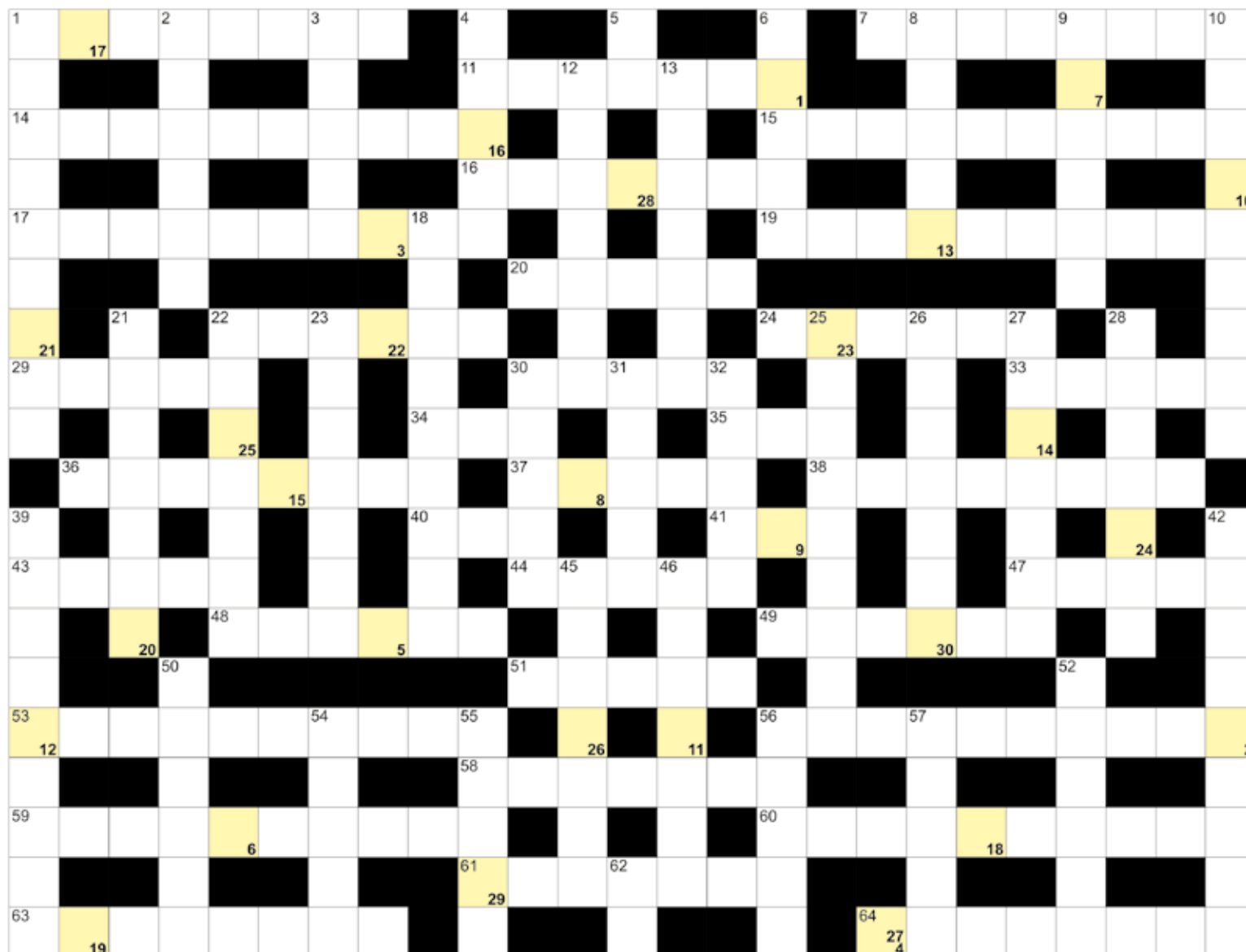

Litery z pól ponumerowanych od 1 do 30 utworzą rozwiązanie.

Krzyżówka



O G Ł O S Z E N I E

OBWIESZCZENIE WOJEWODY MAZOWIECKIEGO

o wszczęciu postępowania

Działając na podstawie art. 90 ust. 6 ustawy z dnia 28 marca 2003 r. o transporcie kolejowym (Dz. U. z 2021 r., poz. 1984 ze zm.) – dalej u.t.k. informuję, że na wniosek inwestora: PKP Polskie Linie Kolejowe S.A., ul. Targowa 74, 03-734 Warszawa, zostało wszczęte postępowanie administracyjne w sprawie wydania decyzji o ustaleniu lokalizacji linii kolejowej w celu realizacji inwestycji polegającej na:

„Budowa kanalizacji deszczowej, podziemnego zbiornika retencyjnego, podziemnego zbiornika retencyjno rozszczajającego, przepompowni wraz z infrastrukturą dla odwodnienia linii kolejowej nr 7 oraz nr 506 od km proj. LK7 i LK506 14-065 do km proj. LK7 i LK506 14+500” w ramach zadania „Opracowanie dokumentacji projektowej i materiałów przetargowych dla odcinka Warszawa Wschodnia Osobowa – Otwock” w ramach projektu PoliŚ 5.1-11.1 „Prace na linii kolejowej nr 7 Warszawa Wschodnia Osobowa – Dorohusk na odcinku Warszawa – Otwock – Dęblin – Lublin, Etap I”

Linie rozgraniczające teren planowanej inwestycji obejmują nieruchomości lub ich części na terenie: w m. st. Warszawa, dzielnica Wawer wskazane poniżej (w nawiasie podano numer działki ewidencyjnej przed projektowanym podziałem):

a. Nieruchomości w liniach rozgraniczających:

m.st. Warszawa, dzielnica Wawer:

Obręb ewidencyjny 3-11-25 – działki ewidencyjne o numerach: cz. 2/2, Obręb ewidencyjny 3-11-33 – działki ewidencyjne o numerach: 93/6 (93/4), cz. 80, Obręb ewidencyjny 3-11-44 – działki ewidencyjne o numerach: cz. 5/2,

b. Nieruchomości położone poza liniami rozgraniczającymi:

m. st. Warszawa, dzielnica Wawer:

Obręb ewidencyjny 3-11-25 – działki ewidencyjne o numerach: cz. 1/2, cz. 1/4, Obręb ewidencyjny 3-11-33 – działki ewidencyjne o numerach: cz. 79/3, cz. 93/2, cz. 93/5 (93/4), Obręb ewidencyjny 3-11-44 – działki ewidencyjne o numerach: cz. 6/7,

W związku z planowaną inwestycją przewidywane są ograniczenia w korzystaniu z nieruchomości, zgodnie z przepisami art. 9q ust. 1 pkt 6 u.t.k.: „w celu zapewnienia prawa do wejścia na teren nieruchomości dla prowadzenia inwestycji kolejowej, w szczególności dokonania związanej z nią budowy lub przebudowy układu drogowego, w tym zjazd do nieruchomości, lub urządzeń wodnych, lub założenia i przeprowadzania na nich ciągów drenażowych, przewodów i urządzeń służących do przesyłania płynów, pary, gazów i energii elektrycznej oraz urządzeń łączności i sygnalizacji, a także innych podziemnych, naziemnych lub nadziemnych obiektów i urządzeń niezbędnych do korzystania z tych przewodów i urządzeń, a także prac związanych z konserwacją, utrzymaniem lub usuwaniem awarii”, dotyczące następującej nieruchomości lub ich części (w nawiasie podano numer działki ewidencyjnej przed projektowanym podziałem):

m.st. Warszawa, dzielnica Wawer:

Obręb ewidencyjny 3-11-33 – działki ewidencyjne o numerach: cz. 93/2, cz. 93/5(93/4)

Nieruchomości podlegające nieodpłatnemu zajęciu na czas realizacji inwestycji w trybie art. 9ya ust. 1 u.t.k.: „w przypadku gdy realizacja inwestycji kolejowej wymaga przejścia przez tereny wód płynących bądź dróg publicznych, PLK S.A. lub właściwa jednostka samorządu terytorialnego są uprawnione do ich nieodpłatnego zajęcia na czas realizacji inwestycji”:

m. st. Warszawa, dzielnica Wawer:

Obręb ewidencyjny 3-11-25 – działki ewidencyjne o numerach: cz. 1/2, cz. 1/4,

Obręb ewidencyjny 3-11-33 – działki ewidencyjne o numerach: cz. 79/3,

Obręb ewidencyjny 3-11-44 – działki ewidencyjne o numerach: cz. 6/7,

Powyższe nieruchomości stanowią obszar na którym będzie realizowana planowana inwestycja.

Inwestycja będzie wymagała zatwierdzenia podziału nieruchomości (art. 9s ust. 1 u.t.k.) wskazanych poniżej (w nawiasie podano numery działek ewidencyjnych wydzielonych w wyniku projektowanego podziału nieruchomości):

m. st. Warszawa, dzielnica Wawer:

Obręb ewidencyjny 3-11-33 – działki ewidencyjne o numerach: 93/4 (93/5, 93/6),

Inwestycja będzie wymagała przejęcia na rzecz Skarbu Państwa i oddania w użytkowanie wieczyste PKP Polskie Linie Kolejowe S. A. nieruchomości (art. 9s ust. 3 pkt. 1 i 3b u.t.k.) wskazanej poniżej (w nawiasach podano numery działek ewidencyjnych przed podziałem):

m. st. Warszawa, dzielnica Wawer:

Obręb ewidencyjny 3-11-33 – działki ewidencyjne o numerach: cz. 93/6 (93/4),

Nieruchomości będące własnością Skarbu Państwa w użytkowaniu wieczystym PKP S.A.:

Powiat otwocki, gmina Józefów:

Obręb ewidencyjny 3-11-25 – działki ewidencyjne o numerach: cz. 2/2,

Obręb ewidencyjny 3-11-33 – działki ewidencyjne o numerach: cz. 80

Obręb ewidencyjny 3-11-44 – działki ewidencyjne o numerach: cz. 5/2

Akta sprawy, zgodnie z art. 10 § 1 ustawy z dnia 14 czerwca 1960 r. Kodeks postępowania administracyjnego (Dz. U. z 2021 r., poz. 2000 ze zm.) – dalej k.p.a., znajdują się do wglądu w Wydziale Infrastruktury Mazowieckiego Urzędu Wojewódzkiego, Pl. Bankowy 3/5, 00-950 Warszawa, pokój nr 7 POK, gdzie można zgłaszać ewentualne uwagi i wnioski do czasu wydania orzeczenia w sprawie.

W związku z powyższym stosownie do treści art. 10 k.p.a. oraz art. 73 § 1 k.p.a. informuję, że do wydania rozstrzygnięcia w niniejszej sprawie, Strona może zapoznać się z aktami postępowania **po wcześniejszym umówieniu się telefonicznie pod nr 22 695 62 19. Osoby nie umówione nie będą obsługiwane.**

Czas przeznaczony na zapoznanie się z aktami wynosi 30 min. i nie może zostać przedłużony. W jednym pokoju może przebywać **tylko jedna osoba do danej sprawy.**

Informacja w sprawach będzie ponadto udzielana telefonicznie w poniedziałek w godz. 13⁰⁰ - 16⁰⁰ lub w czwartek w godz. 8⁰⁰ - 12⁰⁰ **pod nr 22 695 66 48.** Informacja ta ma na celu jedynie przedstawienie aktualnego stanu postępowania. Podczas rozmowy strony nie uzyskają informacji o planowanym terminie zakończenia postępowania.

Zawiadomienie, zgodnie z art. 49 k.p.a., uważa się za dokonane po upływie 14 dni, od dnia publicznego ogłoszenia w niniejszej sprawie.

Publiczne ogłoszenie nastąpi w dniu **22 lutego 2023 r.**

Z dniem doręczenia zawiadomienia o wszczęciu niniejszego postępowania administracyjnego w odniesieniu do nieruchomości objętych wnioskiem o wydanie decyzji o ustaleniu lokalizacji linii kolejowej, do czasu ostatecznego zakończenia postępowania w sprawie wydania takiej decyzji, nie wydaje się decyzji o pozwoleniu na budowę dla innych inwestycji, a toczące się postępowania w tych sprawach podlegają zawieszeniu do czasu ostatecznego zakończenia postępowania w sprawie wydania decyzji o ustaleniu lokalizacji linii kolejowej (art. 90 ust. 12 u.t.k.).

W przypadku zgłoszenia zamiaru wykonywania robót budowlanych wszczęcie postępowania w przedmiocie wydania decyzji o ustaleniu lokalizacji linii kolejowej zobowiązuje właściwy organ administracji architektoniczno-budowlanej do wniesienia sprzeciwu od zgłoszenia (art. 90 ust. 13 u.t.k.).

Powyższych warunków nie stosuje się do postępowań dotyczących inwestycji celu publicznego, których przygotowanie i realizacja następuje za zgodą podmiotu, na wniosek którego wszczęto postępowanie w przedmiocie wydania decyzji o ustaleniu lokalizacji linii kolejowej (art. 90 ust. 14 u.t.k.).

W toku postępowania strony oraz ich przedstawiciele i pełnomocnicy mają obowiązek zawiadomić organ administracji publicznej o każdej zmianie swego adresu (art. 41 pkt 5 i § 2 k.p.a.).

WI-1.747.2.9.2022.IK1

DAM PRACĘ

Zatrudnię lakiernika, pomocnika, pomoc na halę, auta ciężarowe, kosmetyki, mile widziane spawanie tel. 509 237 779

Zatrudnimy przy linii produkcyjnej oraz mechanika, łązy/Lesznowola Tel. 500-043-973. Wysokie zarobki.

PRACA OCHRONA PRUSZKÓW dla osób z orzeczeniem o niepełnosprawności. Doświadczenie niewymagane. TEL. 884 602 126

Piekarnia łązy k. Magdalenki zatrudni piekarza tel. 506 59 55 55

Zatrudnimy do pracy biurowej w firmie transportowej ze znajomością języka angielskiego, tel. 665 541 000

USŁUGI

Sprzedaż i montaż okien i drzwi wew. i zew. Rolety zew., wew. żaluzje, plisy, moskitiery. Parapety wew. i zew. 22 717 71 00, 601 623 480, 603 310 223

Pozwolenia na użytkowanie dla starych domów. Legalizacje samowoli budowlanych sprzed lat, tel. 695 451 655

Izolacje i docieplenia fundamentów. Solidna, rodzinna firma z dużym doświadczeniem. Tel- 572 252 125

Wycinka drzew tel. 505 591 721

Remonty, glazura i terakota, hydraulika, biały montaż i inne. 660854878

Elewacje - docieplenia budynków - solidnie - tanio - 602-482-572

AUTOMATYKA, napędy do bram - przesuwanych, garażowych, dwuskrzydłowych. Sprzedaż, montaż i serwis, tel. 790 331 339

Docieplenie budynków, szybko, tanio, solidnie tel. 502 053 214

PRANIE - CZYSZCZENIE dywanów, tapicerki meblowej i samochodowej 508 65 20 30

Anteny wideo domofony montaż naprawa 603375875

Anteny TV, TV SAT. Konfiguracja sprzętu. Zadzwon 501 700 315

Docieplenia budynków, malowanie elewacji, 25 lat na rynku tel. 501 624 562

Ogrodzenia, panele ogrodzeniowe, siatka + montaż producent tel. 503 572 046

Dachy, podbitka, sprzedaż, tel. 692 194 998

Docieplenie poddaszy pianą, wylewki tel. 607 378 288

Kominiarz tel. 500 214 632

Malarskie tanio tel. 22 7277747, 501 976 533

KOMINIARZ, TEL. 781 495 997

ALARMY, KAMERY, DOMOFONY 600 421 203

Ocieplenia Budynków 795 96 96 96

Hydraulik tel. 733 159 220

Rolety 514165445

TYNKI GIPSOWE i TRADYCYJNE 604415352

Wywozimy graty z chaty tel. 505 591 721

Przeprowadzki tel. 505 591 721

Mycie, malowanie elewacji tel. 505 591 721

Naprawa, serwis okien i drzwi, naprawa i wymiana okuć, wymiana szyb i uszczelek, tel. 22 717 71 00, 603 310 223, 601 623 480

MINI MAGAZYN SAMOOBŚLUGOWE 24/7 CENTRUM PIASECZNA TEL.502 965 591

Usługi dekarские - krycie, naprawy, tel. 511 928 895

Remonty, budowlane, ogrodzenia, tel. 513 137 581

Naprawa dachów, rynny, rury, papa termozgrzewalna, kominy. Montaż dachów. tel. 452 502 505

Malowanie, hydraulika, remonty, tel. 501 050 907

Cyklinowanie - remonty, tel. 510 128 912

Usługi hydrauliczne, tel. 698 185 911

KUPIĘ

Kupię kasy magnetofonowe i czarne płyty muzyczne. Tel-501 781 933

Antyczne meble, obrazy, srebra, platery, odznaczenia, szable, książki, pocztówki, 504 017 418

AUTO-MOTO KUPIĘ

Kupię stare samochody i stare motory, tel. 501 314 711

Skup kamperów, przyczep kempingowych 505 530 300

Skup aut za gotówkę szybko dojazd i wycena tel. 533 525 533

AUTO SKUP-KASACJA zaświadczenie legalnie 515 514 100

SKUP AUT NA KASACJĘ 508206738

Skup aut 2010-2021r. 505 530 300

NIERUCHOMOŚCI KUPIĘ

Kupię dom lub działkę 508-611-004

Kupię mieszkanie 516-215-247

KUPIĘ ZA GOTÓWKĘ KAŻDĄ NIERUCHOMOŚĆ Z PROBLEMEM PRAWNYM, ZADŁUŻONĄ, UDZIAŁY W NIERUCHOMOŚCIACH. TEL: 786-805-828

NIERUCHOMOŚCI SPRZEDAM

Sprzedam 4,30 ha na granicy gminy Chynów i gminy Prażmów, tel. 608 867 053

Dom parterowy 172m2, 4 pokoje, wszystkie media, Kałęczyn. Tel-609 502 603

NIERUCHOMOŚCI WYNAJEM

400/os/2:ka,650/os/1:ka+Liczn 50222555

MELD/OŚW-okzj/PEŚL 573679623

NAUKA

Matematyka, 664 438 144

ZDROWIE

SEZAM, sklep zielarsko medyczny i zdrowa żywność, ul. Czajewicza 1, róg Nadarzyńskiej, PIASECZNO, tel. 506 76 74 74

Protezy zębowe naprawa Tel. 502 031 221



FIRMA HELA – PRIMA ZAJMUJĄCA SIĘ PRZEMYSŁOWĄ PRODUKCJĄ ŁODÓW.

POSZUKUJEMY PRACOWNIKÓW NA STANOWISKO

MECHANIK DO OBSŁUGI I NAPRAWY MASZYN

ZAROBKI: 5500 - 7500 zł

MIĘSCIE PRACY: KARCZEW

TEL. KONTAKTOWY 604 21 88 21

KUPIĘ DZIAŁKĘ MIESZKANIE

również zadłużone, udziały, nieuregulowane prawnie

570 002 004

POŻYCZKA do 25 000 zł
minimum formalności
decyzja przez telefon
rata już od 157 zł
gwarancja stałego oprocentowania
517 883 402
8830 58,92

W związku z dynamicznym rozwojem zatrudnimy **OTWOCKI PRZEGLĄD REGIONALNY**

SPECJALISTĘ ds. sprzedaży powierzchni reklamowej

Twój zadaniem będzie:

- Sprzedaż powierzchni reklamowej do gazety
- Aktywne pozyskiwanie klientów
- Opieka nad powierzonymi klientami
- Realizacja celów sprzedażowych

Czego oczekujemy?

- Kreatywności
- Doświadczenia w sprzedaży telefonicznej / bezpośredniej
- Umiejętności nawiązywania kontaktów

Co oferujemy?

- Umowę o pracę lub inną jak wolisz
- Atrakcyjne wynagrodzenie podstawa + prowizja
- Bogaty pakiet medyczny po okresie próbnym
- Ciekawą, pełną wyzwani prac w dynamicznie rozwijającej się firmie
- Współpracę z profesjonalistami
- Przyjazną atmosferę pracy

Kontakt pod nr tel. 501 091 480

Co działo się w żłobku?

MIĘDZYLESIE

Śledczy wyjaśniają sprawę żłobka, gdzie rodzice zgłosili szereg zarzutów. Według nich opiekunki nie zajmowały się właściwie dziećmi, gnębiły maluchy i zamykały w małym pomieszczeniu.

Ta sprawa budzi wiele emocji. Część rodziców uważa, że w placówce dochodziło do wielu nieprawidłowości. – Nasze dzieci płaczą i nie chcą chodzić do placówki – skarżą się rodzice. Placówka jest prywatna, ale dotowana przez miasto. Warszawski urząd dofinansowuje żłobek (łącznie 2,5 mln zł), dzięki temu rodzice nie płacą za opiekę

chów i pozostawiania ich bez opieki, izolowania na korytarzu, utrzymywania temperatury poniżej przepisowych 20 stopni, stawiania do kąta, krzyczenia, odbierania zabawek, a nawet picia.

Śledczy dysponują szerokim materiałem dowodowym m.in. mailami, SMS-ami czy zeznaniami jednej z opiekunek ze żłobka, która nie zgadzała się na niewłaściwe traktowanie dzieci. Rodzice są zdesperowani i dążą do zamknięcia placówki lub zwolnienia personelu, który gnębił maluchy.

Śledczy wyjaśniają okoliczności tego, co działo się za murami żłobka w Międzylesiu. – Do prokuratury trafiło kilka zgłoszeń od rodziców, którzy mają poważne zastrzeżenia do opieki nad ich dziećmi. Sprawa jest jednak bardzo



nad maluchami. Niedawno część rodziców zgłosiła sprawę do warszawskiego ratusza, a finalnie sprawa trafiła do Prokuratury Okręgowej Warszawa-Praga. Policja prowadzi postępowanie w tej sprawie.

Lista zarzutów wobec żłobka przy al. Dzieci Polskich w Międzylesiu jest długa i szokująca. Zdaniem rodziców w placówce dochodziło do skandalicznych zachowań pracowników wobec dzieci w wieku 1,5-2 lata. W placówce miało dochodzić do zamykania maluchami.

delikatna. Trwają przesłuchania świadków i rodziców – mówi Katarzyna Skrzeczkowska, rzeczniczka prasowa Prokuratury Okręgowej Warszawa-Praga. I dodaje, że dochodzenie toczy się w kierunku narażenia człowieka na niebezpieczeństwo, za co grozi do 5 lat więzienia. Sprawą zainteresowali się także radni miasta st. Warszawy.

„Przełąd” wielokrotnie próbował skontaktować się z dyrekcją żłobka, ale nie otrzymaliśmy odpowiedzi.

Agnieszka Jaskulska

Co to za obiekt?

KARCZEW

Miasto ma bogatą historię i wiele zabytkowych budynków w centrum. Jest jednak pewien obiekt o nietypowej bryle architektonicznej, który do dziś nie wpisuje się w krajobraz Karczewa.

Ten budynek nie wpęda mieszkańców w zachwyt, wręcz irytuje, mimo że został wybudowany ponad dekadę temu. Obok budynku o nietypowym kształcie nie da się przejść obojętnie, zwłaszcza że niedaleko znajduje się zabytkowy rynek czy późnobarokowy kościół św. Wita. Chodzi o bardzo małą działkę w centrum miasta na rogu ul. Rynku Zygmunta Starego i ul. Warszawskiej. Obecnie znajduje się tam m.in. pomnik z rzeźbą orła upamiętniający poległych mieszkańców Karczewa.

Karczewska Rotunda, Koloseum, Karczew Spire?

Zapytaliśmy mieszkańców, co to jest za obiekt. Wiele osób nie kryło uśmiechu. – To nasza karczewska Rotunda lub Koloseum – śmieje się pan Zdzisław, który mieszka w Karczewie od urodzenia.

Inna mieszkanka dodaje: – Okrągły budynek powstał na bardzo małej działce, która znajduje się przy głównej ulicy, a z tyłu jest druga, wąska uliczka przy budynkach mieszkalnych. Kilkanaście lat temu w tym miejscu była księgarnia, ale ją zlikwidowano i działka została kupiona przez prywatną osobę – podkreśla pani Małgorzata. Inny mieszkaniec dodaje, że ludzie bardzo protestowali, kiedy nowy właściciel zaczął budowę. – Nie chcieliśmy tutaj takiego niby nowoczesnego obiektu. Tu nie było gdzie zaparkować samochodu. Ludzie protestowali, pisali pisma



Kilkanaście lat temu w tym miejscu była księgarnia, ale ją zlikwidowano

do urzędu, sprawa otarła się o wymiar sprawiedliwości. Dochodziło nawet do szarpaniny na budowie, bo mieszkańcy próbowali przegonić robotników, ale co oni byli winni. I tak na nic to się zdało, bo budowę zakończono – wspomina pan Michał. I dodaje, że budynek do dziś jest nieużytkowany.

Budynek marnieje od wielu lat

– Mówiło się, że ma to być nowoczesny bank. Budynek ma kilka kondygnacji. Nie tylko te, które widać na zewnątrz, ale jest jeszcze piętro pod

niem było to jakoś wykorzystać, poprawić elewację, by chociaż trochę pasowało do otoczenia – wyjaśnia mieszkaniec Karczewa. Pani Małgorzata dodaje: – Wiele osób zastanawia się, dlaczego właściciel nie interesuje się budynkiem. To nie jest mieszkaniec naszej gminy, to ktoś spoza Karczewa – wspomina pani Małgorzata.

Zapytaliśmy Urząd Miasta w Karczewie o to, co w tym miejscu przewidywał miejscowy plan zagospodarowania i jakie były warunki zabudowy. – Właściciel nieruchomości to osoba prywatna. Dla działki zlokalizowanej przy ulicy Warszawskiej nie został uchwalony miejscowy plan zagospodarowania przestrzennego. W 2005 roku zostały wydane warunki zabudowy dla tej nieruchomości, które przewidywały budowę pawilonu handlowo-usługowego z częścią mieszkalną – wyjaśnia Sylwia Korzybska z miejskiego referatu geodezji i urbanistyki w karczewskim urzędzie. O to, co przewidywało pozwolenie na budowę, zapytaliśmy starostwo powiatowe, ale urzędnicy muszą odnaleźć archiwalne dokumenty. Do sprawy jeszcze wrócimy.

**Tekst i zdjęcie
Agnieszka Jaskulska**

Budynek o nietypowym kształcie został wybudowany na bardzo małej działce przy zabytkowym rynku

ziemią. Inwestycja pewnie kosztowała dużo pieniędzy, ale nigdy tu nic nie zaczęło funkcjonować. Przez lata mówiło się, że może będzie tu jakiś pawilon handlowy lub usługowy. Przecież moż-

R E K L A M A

Trzy bezpłatne tygodniki, cztery powiaty, największy lokalny zasięg

Niezależne i wiarygodne lokalne źródło informacji z Twojej okolicy

Przełąd
sieć lokalnych tygodników

powiaty grodziski i pruszkowski

www.przekladregionalny.pl

powiat piaseczyński

www.przekladpiaseczyński.pl

powiat otwocki

www.przekladotwocki.pl