

OTWOCKI Przegląd REGIONALNY 102⁽⁴⁾ 2025

19 LUTEGO 2025



BEZPŁATNY TYGODNIK POWIATU OTWOCKIEGO

ISSN 2545-3440

CELESTYNÓW /// JÓZEFÓW /// KARCZEW /// KOŁBIEL /// OSIECK /// OTWOCK /// SOBIENIE-JEZIORY /// WIĄZOWNA /// WAWER



/// Otwock
- Dom Uniwersalny
nabrał kształtów s. 2



/// Otwock
- Wymieniają
50-letnią sieć s. 3



/// Wiązowna
- Jak za darmo jeździć
autobusami? s. 4



/// Józefów
- Rekrutacja do szkół
i przedszkoli s. 4



/// Otwock
- Dwa nowe ronda
na Poniatowskiego s. 5



W ubiegłym roku zakończono prace i zabezpieczono ujęcie geotermalne

Co dalej z geotermią?

czytaj na str. 2

Nowa linia M3 do szpitali

/// OTWOCK
To ważna wiadomość dla pasażerów jeżdżących otwockimi autobusami. Nową linią można dotrzeć do czterech szpitali w Otwocku. Jaki jest rozkład?

Nowa linia M3 powstała w wyniku podziału dotychczasowej, długiej trasy M2, która obecnie kursuje na odcinku: centrum, Mładz, Śródborów. Można nią dotrzeć m.in. do szpitala „Grucy” oraz Europejskiego Centrum Zdrowia przy ul. Borowej.

dokończenie na str. 3



Miejskie autobusy linii M1, M2, M3 kursują siedem dni w tygodniu, także w święta

R E K L A M A

RUSZYŁA IX EDYCJA PEREŁ MAZOWSZA

W tym roku szukamy Perel z sześciu powiatów

Konkurs Perły Mazowsza 2024

6 KATEGORII

- Perła Przedsiębiorczości
- Perła Sportu
- Perła Turystyki
- Perła Aktywności Społecznej
- Perła Energii i Natury
- Perła Kultury

Szczegóły na www.perlymazowsza.pl

więcej informacji na str. 5

laudame
przedszkole - poradnia

PRZYJDŹ I ZAPOZNAJ SIĘ Z NASZĄ OFERTĄ!

OTWOCK
UL. RADOSNA 2B
WWW.LAUDAME.PL

TEL: 570 122 006

PRZEDSZKOLE TERAPEUTYCZNE DLA DZIECI Z AUTYZMEM

PORADNIA PSYCHOLOGICZNO - PEDAGOGICZNA



W KAŻDĄ ŚRODĘ,
W KAŻDYM DOMU!



W KAŻDĄ ŚRODĘ, W KAŻDYM DOMU!

Co dalej z geotermią?

OTWOCK

Jakie są przyczyny opóźnień w wydobywaniu wód geotermalnych w Otwocku? Postanowiliśmy zapytać w magistracie, kiedy na plac wróci wieża wiertnicza.

Pierwsze prace geotermalne rozpoczęły się jesienią 2023 roku na terenie dawnego parkingu, znajdującego się na rogu ul. Andriollego i ul. Pułaskiego, w sąsiedztwie parku miejskiego oraz Szkoły Podstawowej nr 12. Wieża wiertnicza wydrążyła pierwszy odwiert geotermalny na głębokość około 1,65 km. Potem zdemontowano wieżę i przez wiele miesięcy nic się tam nie działo. Wiele osób zaczęło podejrzewać, że miasto zrezygnowało z ambitnych planów wydobywania gorących źródeł. Prezydent Otwocka Jarosław Margielski zapewnia, że miasto nie zrezygnowało z pomysłu wykorzystania wód geotermalnych. – Będziemy wier-

cić dalej! Ale już nie tak głęboko, jak za pierwszym razem. Niedługo na teren ponownie wjedzie ciężki sprzęt, który wydrąży odwiert na głębokość około 300 metrów, gdzie znajdują się słodkie wody trzeciorzędowe, czyli oligoceńskie – podkreśla prezydent Otwocka.

Kiedy rozpocznie się wiercenie?

– Drugi odwiert rozpoznawczo-eksploatacyjny „Otwock OL-1” rozpocznie się w marcu. Będzie on służył do rozpoznania i udokumentowania zasobów wód oligoceńskich, które wy-

„Temperatura na wypływie wynosi 40°C”

korzystamy podczas budowy pijalni wód w parku miejskim. Dzięki temu Otwock wróci do tradycji uzdrowisko-

wych. Woda ta posłuży również do produkcji własnej wody mineralnej – wyjaśnia prezydent Otwocka Jarosław Margielski. I tłumaczy, dlaczego prace geotermalne mają opóźnienia. – Warto wyjaśnić, że opóźnienie w rozpoczęciu drugiego odwiertu wynika z nałożonego na miasto obowiązku uzyskania decyzji środowiskowej dla tego zadania, podczas gdy dla poprzedniego odwiertu, wykonanego w tym samym miejscu, ale na głębokości ponad pięciokrotnie większej, taka decyzja nie była wymagana – zaznacza. I dodaje, że odwiert wód oligoceńskich stanowi kluczowy element dla produkcji wody mineralnej z poziomu jurajskiego, co jest warunkiem przywrócenia miastu statusu uzdrowiska dla miasta.

Co z pierwszym odwiertem?

– Jeśli chodzi o wody geotermalne, otrzymaliśmy już dokumentację hydrogeologiczną, która jednoznacznie potwierdza, że nasze złożo charakteryzuje

dokończenie ze str. 1



się bardzo dobrymi parametrami pod względem wydajności i temperatury. Otwiera to przed nami szerokie możliwości wykorzystania tego źródła ciepła jako energii odnawialnej. Temperatura na wypływie wynosi 40°C – podkreśla prezydent Otwocka. – W kolejnych latach planujemy wykorzystać potencjał geotermii do celów ciepłowniczych, co w przyszłości pozwoli na niższe i stabilne ceny za ogrzewanie oraz ciepłą wodę użytkową (CWU) dla mieszkańców podłączonych do Otwockiego Zakładu Energetyki Ciepłej. Ponadto geotermalne źródło ciepła ma również służyć do ogrzewania basenu, zastępu-

jąc dotychczasowe, przejściowe źródło ciepła pochodzące z kogeneracji – wyjaśnia Jarosław Margielski. I tłumaczy, że konkretne wyliczenia i szczegółowe dane będzie można poznać po opracowaniu studium wykonalności, dla którego OZEC rozpoczął już postępowanie przetargowe. – Ta dokumentacja jest niezbędna do oszacowania optymalnego rozwiązania technologicznego dla tego przedsięwzięcia, a także pozwoli określić koszt oraz moc budowanej ciepłowni kogeneracyjnej.

Tekst i zdjęcia
Agnieszka Jaskulska

Dom Uniwersalny nabrał kształtów

OTWOCK

Trwa budowa nowego budynku mieszkalno-usługowego w centrum miasta. Miejsce budowy, to bardzo charakterystyczny punkt na mapie Otwocka.

Nowoczesny budynek powstanie przy ul. Andriollego 10, obok bazaru – w miejscu, gdzie jeszcze kilka lat temu (w Świdermajerze) działał za-

Na czterech kondygnacjach będą m.in. 23 lokale i podziemny garaż

kład szklarski, a w czasach PRL-u Antoni Jarząbek prowadził kultowy Bar Uniwersalny. Jak podkreśla inwestor z

Józefowa, nowy obiekt będzie nosił nazwę nawiązującą do dawnej restauracji – Dom Uniwersalny. O szczegółach tej inwestycji informowaliśmy pod koniec 2022 roku.

Nowoczesność z „nutą” Świdermajera

Dom Uniwersalny będzie nowoczesnym budynkiem mieszkalno-usługowym. Projekt był inspirowany zarówno kultowym barem Antoniego Jarząbka, jak i stylem Świdermajera. Według inwestora Dom Uniwersalny stanie się wizytówką miasta dzięki swojej ikonicznej formie i lokalizacji. Na czterech kondygnacjach mieszkalnych powstanie 23 komfortowych mieszkań, w tym apartamenty z antresolami na ostatnim piętrze. Prosta forma ma subtelnie nawiązywać do stylu Świdermajera poprzez ażurowe werandy i białe elewacje z pionowymi szprosami. Inwestor zadbał również o detale – na balkonach znajdują zabu-

downe przestrzenie na klimatyzatory, a balustrady będą malowane proszkowo na biało.

Parter będzie przeznaczony na lokale usługowe, a pod budynkiem będzie podziemny parking. W projekcie przewidziano również wewnętrzny, zielony dziedziniec dostępny tylko dla mieszkańców. Budynek ma być gotowy do końca tego roku.

Kiedy rewitalizacja bazaru?

Przypominamy, że tuż obok, na terenie bazaru, również będzie sporo



FOT. CEZARY PEKUL



FOT. AGNIESZKA JASKULSKA

W czasach PRL-u w drewniaku Antoni Jarząbek prowadził kultowy Bar Uniwersalny

zmian. Otwocki ratusz od dawna planuje modernizację tego miejsca i chce zamienić stare budki handlowe na elegancki, dwupiętrowy obiekt usługowo-handlowy pn. „Biały Bazarek”, który swoją architekturą będzie nawiązywał do stylu Świdermajera. W ramach rewitalizacji bazaru przy ul. Orlej, Pod

Zegarem i Andriollego powstanie także przestrzeń do odpoczynku, fontanny, ławki i kilkadziesiąt miejsc parkingowych. Miasto przygotowuje się do rozpoczęcia inwestycji. W tegorocznym budżecie zabezpieczono na to zadania 8 mln zł.

Agnieszka Jaskulska

Przeгляд
sieć lokalnych tygodników

WYDAWCA: MIKAWAS SP. Z O.O.
ADRES REDAKCJI: ul. Jana Pawła II 29, 05-500 Piaseczno
KONTAKT Z REDAKCJĄ: redakcja@przeгляд.media
Przeгляд Piaseczyński – www.przeглядpiaseczynski.pl
Przeгляд Regionalny – www.przeглядregionalny.pl
Przeгляд Otwocki – www.przeглядotwocki.pl
Redakcja nie zwraca niezamówionych materiałów, nie ponosi odpowiedzialności za treści reklam i zastrzega sobie prawo do skrótów.

REDAKCJA:
Łukasz Szymański, l.szymanski@przeгляд.media, 786 202 606
Jan Sobolewski, j.sobolewski@przeгляд.media
Rafał Lipski, r.lipski@przeглядpiaseczynski.pl
Maciej Gos, m.gos@przeгляд.media
Paweł Ajdacki, p.ajdacki@przeглядregionalny.pl
Agnieszka Deja, a.deja@przeглядregionalny.pl
Agnieszka Jaskulska, a.jaskulska@przeгляд.media

REKLAMA:
Dyrektor ds. Marketingu i Reklamy: Monika Komisarczyk, tel. 501 091 480, reklama@przeглядotwocki.pl, m.komisarczyk@przeглядotwocki.pl
Monika Gwara, tel. 786 202 066, m.gwara@przeгляд.media
Katarzyna Podołowska-Błądek, tel. 530 338 653, k.podolowska@przeгляд.media
Agnieszka Milinković, tel. 570 401 774, a.milinkovic@przeгляд.media

Skład i studio graficzne: Małgorzata Kulesza

OGŁOSZENIA DROBNE: można składać na stronie www

Wymieniają 50-letnią sieć

OTWOCK

Trwa modernizacja przestarzałej miejskiej sieci ciepłowniczej na osiedlach w centrum miasta.

WOtwocku trwa wymiana przestarzałej sieci ciepłowniczej obsługującej osiedla OSM w centrum oraz ul. Wyspiańskiego. Dotychczas



Przy blokach OSM trwa wymiana przestarzałej sieci ciepłowniczej



wymieniono ponad kilometr z planowanych 5,2 kilometra rur, które przez ponad 50 lat nie były modernizowane. Jak podkreśla prezydent Otwocka, Jarosław Margielski, był to ostatni moment na modernizację sieci, by zapobiec w przyszłości awa-

riom. – Prace zakończą się w lipcu, a nowoczesna sieć będzie służyć przez kolejne dekady – podkreśla prezydent miasta.

W związku z prowadzonymi robotami są tymczasowe utrudnienia na osiedlowych chodnikach.

Przewidywany koszt realizacji inwestycji wynosi 17,8 mln zł. Realizacja tego zadania jest możliwa dzięki pozyskanemu przez miejską spółkę OZEC

dofinansowaniu – 6,5 mln zł z Narodowego Funduszu Ochrony Środowiska i Gospodarki Wodnej i pożyczki w wysokości 7,6 mln zł.

Tekst i zdjęcia
Agnieszka Jaskulska

Ponad pół miliona zł na rozwój opieki medycznej

KARCZEW

Gmina Karczew otrzymała dofinansowanie na wsparcie opieki zdrowotnej. Sprawdziliśmy, na co konkretnie zostaną przeznaczone środki.



FOT. CANVA

Samodzielny Publiczny Zespół Zakładów Lecznictwa Otwartego w Karczewie pozyskał dofinansowanie w ramach projektu „Wsparcie podstawowej opieki zdrowotnej (POZ)”. Kwota to aż 570 tys. zł.

– To kolejny krok w stronę świadczenia jeszcze wyższej jakości usług

zdrowotnych w naszej gminie – przekazał karczewski urząd.

Środki te zostaną przeznaczone na zakup nowoczesnego sprzętu diagnostycznego i doposażenie gabinetów lekarskich oraz diagnostyczno-zabiegowych. Planowany jest także rozwój infrastruktury informatycznej.

RMK

Nowa linia M3 do szpitali

Kiedy pierwszy kurs?

Od poniedziałku, 17 lutego autobus linii M2 zaczął jeździć zmienioną, krótszą trasą: Mładz-Orla, a na miasto wyjechał autobus linii M3, który jeździ na nowej trasie: os. Warszawska – Śródborów – Orla (centrum). Jak podkreśla prezydent miasta Jarosław Margielski nowa linia M3 powstała zgodnie z postulatami mieszkańców. – Oprócz obsługi wcześniejszej trasy na terenie Śródborowa (dawnej M2), która od teraz funkcjonuje dwukierunkowo, nowa linia uwzględni również dodatkowe przystanki w centrum miasta: przy bazarze, szpitalu powiatowym, urzędzie skarbowym oraz parku miejskim. Dzięki temu M3 łączy kluczowe punkty Otwocka, umożliwiając dojazd bez konieczności przesiadek. Przystankami krańcowymi są: Orla oraz osiedle Warszawska (wcześniej Styłowa) – wyjaśnia prezydent Otwocka Jarosław Margielski.

Pierwsze kursy linii M3:

• Os. Warszawska 01 (Śródborów – Orla) – godz.: 4:55, 6:02, 7:10, 8:32, 9:45, 11:09, 12:23, 14:15, 15:38, 16:54, 18:20, 19:33, 20:49, 21:45.

• Orla 01 (Śródborów – os. Warszawska) godz.: 5:22, 6:29, 7:40, 9:02, 10:15, 11:39, 13:40, 14:53, 16:16, 17:32, 18:58, 20:09, 21:16.

Rozkład jazdy M3 przy szpitalach:

• Szpital Grucy 01 – godz.: 6:55, 8:10, 9:32, 10:45, 12:09 oraz 14:20, 15:43, 16:59, 18:25, 19:38 (kier. Orla).

• Europejskie Centrum Zdrowia 01 – godz.: 6:51, 8:06, 9:28, 10:41, 12:05 oraz 14:25, 15:48, 17:04, 18:30, 19:43.



Szczegółowy rozkład jest na przystankach autobusowych i stronie internetowej Urzędu Miasta Otwock

• Teklin Szpital 01 – godz.: 6:49, 8:04, 9:26, 10:39, 12:03 oraz 14:23, 15:46, 17:02, 18:28, 19:41.

• Reymonta Szpital 01 – kierunek Orla godz.: 5:04, 6:11, 7:20, 8:42, 9:55, 11:19,

14:59 16:22 17:38 19:04 20:13 21:20. Na tym przystanku autobus zatrzymuje się, wyłącznie w jednym kierunku (Orla – Śródborów). Natomiast jadąc autobusem w przeciwnym kierunku, można wsiąść przy urzędzie skarbowym.

Autobusy przy PKP Śródborów:

• Os. Warszawska – Orla godz.: 5:07, 6:14, 7:23, 8:45, 9:58, 11:22, 12:36, 14:36, 15:59, 17:15, 18:41, 19:54, 21:01, 21:57.

• Orla – os. Warszawska godz.: 5:33, 6:40, 7:54, 9:16, 10:29, 11:53, 13:54, 15:07, 16:30, 17:46, 19:12, 20:20, 21:27.

Szczegółowy rozkład jest na przystankach autobusowych i stronie internetowej Urzędu Miasta Otwock.

Tekst i zdjęcia
Agnieszka Jaskulska

R E K L A M A

Przeznacz na Hospicjum
1,5% Domowe „Empatia”
podatku
KRS 0000126492

Hospicjum Domowe EMPATIA
Otwockiego Towarzystwa Opieki Paliatywnej,
ul. Koszykowa 9, 05-400 Otwock, tel.: 501 060 462,
e-mail: hospicjumotwock@wp.pl, www.otophospicja.pl
PKO BP: 93 1020 1127 0000 1502 0008 6355

EMPATIA
HOSPICJUM DOMOWE
OTWOCKIEGO TOWARZYSTWA
OPIEKI PALIATYWNEJ

Jak za darmo jeździć autobusami?

WIAZOWNIA

Od tego roku gmina wprowadziła sporo zmian w komunikacji. Podpowiadamy, jak wyrobić „Kartę mieszkańca” i jeździć autobusami za darmo.

Nie każdy będzie mógł jeździć autobusami za darmo. – Od 19 lutego bezpłatne przejazdy autobusami linii D1, K2 i W12 będą dostępne wyłącznie dla posiadaczy specjalnej „Karty mieszkańca” – wyjaśnia Urząd Gminy Wiązowna. I dodaje, że można ją bezpłatnie wyrobić w urzędzie gminy.

Jak to działa?

Wsiadając do autobusu, trzeba pokazać kartę kierowcy. Karta upoważnia wyłącznie do bezpłatnego przejazdu autobusem wyłącznie na terenie gminy, bo poza jej granicami trzeba dopłacić. – Jeśli pasażer wsiądzie do autobusu np. w Gliniance i zakończy podróż w Otwocku, to trzeba będzie dopłacić za ten odcinek trasy, który leży poza gra-

nicami naszej gminy, czyli przykładowo zamiast 7 będzie to 3 zł za bilet – wyjaśnia wiazowski urząd gminy. – Osoby korzystające z biletów miesięcznych na tych liniach i posiadające „Kartę mieszkańca” zapłacą mniej. Wysokość zniżki zależy od rodzaju wybranego biletu. Na przykład na trasie do Otwocka zamiast 200 zł zapłacimy jedynie 66 zł – podkreśla Urząd Gminy Wiązowna.

Jak wyrobić „Kartę mieszkańca”?

Aby zdobyć kartę uprawniającą do darmowych przejazdów i zniżek, należy przyjść do urzędu gminy i pobrać w biletomacie numer z literą A.

Dokumenty potrzebne do wyrobienia karty:

- Wypełniony wniosek (do pobrania na stronie internetowej urzędu gminy w zakładce: Załatw sprawę w urzędzie/Warszawa+ dopłaty do biletów).
- Zdjęcie (takie jak do dowodu osobistego lub legitymacji szkolnej).
- Dokument tożsamości (dowód osobisty, legitymacja szkolna lub studencka – ta ostatnia daje dodatkowe zniżki).

• Potwierdzenie rozliczenia podatku dochodowego za zeszły rok ze wskazaniem gminy Wiązowna jako miejsca zamieszkania. Może to być:

- Kopia pierwszej strony PIT-u,
- Zaświadczenie z Urzędu Skarbowego,
- UPO w przypadku rozliczeń elektronicznych.

Nowi mieszkańcy, którzy jeszcze nie rozliczali PIT w gminie, powinni złożyć formularz aktualizacyjny ZAP3 w Urzędzie Skarbowym w Otwocku i okazać potwierdzenie jego złożenia.



Należy pamiętać, że poza granicami gminy trzeba dopłacać do biletu



Wsiadając do autobusu, trzeba okazać kartę kierowcy

Jak długo trwa wyrobienie karty?

Jeśli posiadasz wszystkie wymagane dokumenty, kartę otrzymasz praktycznie „od ręki”. Cały proces zajmuje około 5 minut. Warto pamiętać, że taka sama karta obowiązuje także w liniach współorganizowanych przez gminę z ZTM: 720, 722, 730 oraz L20, L22 i L50. Zasady jej wydawania są takie same i wynikają z zarządzenia,

które wydał w 2018 roku wójt gminy Wiązowna.

Agnieszka Jaskulska

Posiadacze karty mogą podróżować liniami:

W12: Michałowek – Stara Miłosna,
D1: Dobrzyniec – Otwock,
K2: Radachówka – Otwock.

Ruszyła rekrutacja do szkół i przedszkoli

JÓZEFÓW

W Józefowie rozpoczęła się rekrutacja do przedszkoli oraz klas pierwszych szkół podstawowych na rok szkolny 2025/2026. To ważny moment dla rodziców, którzy chcą zapewnić swoim dzieciom miejsce w placówkach edukacyjnych.

Proces rekrutacji do przedszkoli i oddziałów przedszkolnych rozpocznie się 17 lutego i potrwa do 28 lutego do godziny 15:00. Nabór do klas pierwszych szkół podstawowych wystartuje 10 marca o godzinie 9:00. Zapisy będą prowadzone elektronicznie poprzez system rekrutacyjny dostępny na stronie internetowej. Ważne jest, aby wniosek został podpisany przez oboje rodziców lub opiekunów prawnych.

Placówki objęte rekrutacją

W nadchodzącym naborze dzieci mogą zostać zapisane do trzech szkół podstawowych w Józefowie: Szkoły Podstawowej nr 1 przy ulicy Mickiewicza, Szkoły Podstawowej nr 2 przy ulicy Granicznej oraz Szkoły Podstawowej nr 3 przy ulicy Leśnej.

Rekrutacja obejmie także miejskie przedszkola: Miejskie Przedszkole nr 1 przy ulicy Kossaka, Miejskie Przed-



Pierwszeństwo w rekrutacji mają dzieci zamieszkałe w obwodzie danej szkoły

szkole nr 2 przy ulicy Sosnowej, a także placówki niepubliczne, takie jak Przedszkole „Willa Jakubówka” przy ulicy Długiej, Przedszkole „Baby Land” przy ulicy Bema oraz Przedszkole „Dębowe Ludki” przy ulicy Jasnej. Dzieci można również zapisać do oddziałów przedszkolnych w szkołach podstawowych nr 1, 2 i 3.

Pierwszeństwo w rekrutacji mają dzieci zamieszkałe w obwodzie danej szkoły. Rodzice mogą wskazać maksymalnie trzy placówki, określając kolejność preferencji. Szkoła wskazana na pierwszym miejscu będzie traktowana jako placówka pierwszego wyboru.

Dni otwarte w szkołach podstawowych

Rodzice i dzieci zainteresowani zapisami będą mieli okazję wziąć udział w dniach otwartych organizowanych przez szkoły podstawowe w Józefowie.

To doskonała okazja, aby poznać ofertę edukacyjną, zwiedzić budynek szkoły, porozmawiać z nauczycielami i uczniami oraz wziąć udział w warsztatach i pokazach.

Szkoła Podstawowa nr 1 zaprasza na dzień otwarty w sobotę 22 lutego w godzinach 10:30–13:00, natomiast Szkoła Podstawowa nr 3 organizuje spotkanie w czwartek 20 lutego od godziny 17:00.

Warto się przygotować

Rekrutacja do przedszkoli i szkół podstawowych to ważny moment zarówno dla dzieci, jak i ich rodziców. Warto wcześniej zapoznać się z ofertą placówek, harmonogramem zapisów oraz zasadami rekrutacji, aby proces przebiegł sprawnie i bez zbędnego stresu.

Agnieszka Jaskulska

Z wizytą w starostwie

POWIAT

Ognisko Wychowawcze „Świder” przygotowało szereg atrakcji dla swoich podopiecznych w czasie ferii. Oprócz zajęć plastycznych i sportowych znalazła się wśród nich także wizyta w starostwie..

W czwartek (13 lutego) dzieci, które korzystały z oferty Ogniska Wychowawczego „Świder” im. Kazimierza Lisieckiego „Dziadka” miały okazję zwiedzić starostwo powiatowe w Otwocku.

– Dzieciaki uczęszczające do Ogniska przez minione dwa tygodnie korzy-

Przewodnikiem młodzieży został wicestarosta Dariusz Olszewski.

– Przed dziećmi otworzyliśmy najważniejsze drzwi Starostwa – centrum dowodzenia całym Powiatem Otwockim czyli gabinety Starosty Otwockiego i Wicestarosty, odwiedziliśmy również Sekretarz Powiatu, Wydział Komunikacji i Transportu, poczekalnie dla interesantów oraz kancelarię – informuje starostwo.

Wycieczka była lekcją, która może zaowocować w przyszłości.

– Jesteśmy pod wielkim wrażeniem błyskotliwości dzieciaków. Dziękujemy za Waszą ciekawość świata i szczerą uwagę. Obiecujemy wszystkie uwagi wziąć sobie do serca. Na razie jesteście jeszcze w takim wieku, że to



Przewodnikiem młodzieży został wicestarosta Olszewski

stały z zajęć sportowych, plastycznych, kulturalnych a dziś odwiedziły lokalny samorząd, żeby zobaczyć jak pracuje i jakimi sprawami zajmuje się Urząd Starostwa Powiatowego w Otwocku – przekazało starostwo w mediach społecznościowych w czwartek 13 lutego.

Wasi opiekunowie załatwiają sprawy urzędowe, ale już za kilka lat sami będziecie korzystać z lokalnej administracji – dodało starostwo w mediach społecznościowych.

RMK

Dwa nowe ronda na Poniatowskiego

OTWOCK

Drogowcy planują modernizację jednej z tras wylotowych z miasta. Postanowiliśmy sprawdzić, jak zmieni się ulica Poniatowskiego.

To trasa wylotowa z miasta, którą wiele osób jeździ w kierunku S17, Celestynowa i Kołbieli. Przy ul. Poniatowskiego jest także Szkoła Podstawowa nr 2 i osiedla mieszkalne. W ostatnich latach na tej ulicy doszło do wielu kolizji i wypadków. Mieszkańcy żądali od władz miasta, powiatu, policji i Zarządu Dróg Powiatowych podjęcia konkretnych działań. Warto przypomnieć jedno zajście, które wstrząsnę-

ło całą okolicą. Chodzi o wypadek ze stycznia 2021 roku, kiedy to po godzinie 15:00 kierowca mercedesa, który spowodował stłuczkę na rondzie w Śródborowie, uciekając z miejsca zdarzenia, mocno przyspieszył. Na łuku drogi wpadł w poślizg. Auto wypadło z



drogi i wbiło się w ogrodzenie osiedla przy ul. Poniatowskiego 29. Mężczyzna ledwo wytoczył się z rozbitego samochodu. Był kompletnie pijany.

Po tym zdarzeniu okoliczni mieszkańcy zorganizowali spotkanie, w którym uczestniczyli m.in. przedstawiciele lokalnych samorządów, policji i ZDP. Lokalne władze obiecały, że ul. Poniatowskiego będzie zmodernizowana, ale za jakiś czas. Do tego czasu wykonano kilka doraźnych rozwiązań m.in. specjalne oznakowanie.

Projekt rozbudowy obejmuje odcinek od ul. Pułaskiego do ul. Narutowicza w Śródborowie

■ Czy będzie ścieżka rowerowa?

Teraz ul. Poniatowskiego doczekała się modernizacji. O szczegóły zapytaliśmy Rafała Skwiota, rzecznika prasowego Starostwa Powiatowego w Otwocku.

– Projekt rozbudowy obejmuje odcinek od ul. Pułaskiego do ul. Narutowicza w Śródborowie. W ramach inwestycji przewidziano budowę dwóch rond. Pierwsze będzie na skrzyżowaniu z ul. Pułaskiego, a drugie na skrzyżowaniu z ul. Narutowicza przy Szkole



W styczniu 2021 roku kierowca Mercedesa wjechał w ogrodzenie osiedla

Podstawowej nr 2 – podkreśla Rafał Skwiot. I dodaje, że ronda zostaną wykonane zgodnie z obowiązującymi normami i standardami technicznymi. – W ramach przebudowy ul. Poniatowskiego, oprócz budowy dwóch rond, zaplanowano również modernizację infrastruktury pieszej i rowerowej. Po stronie SP2 powstanie asfaltowa droga dla rowerów oraz chodnik dla pieszych. Obie te strefy zostaną oddzielone od jezdni pasem zieleni, co poprawi komfort i bezpieczeństwo. Natomiast po przeciwnej stronie ulicy zaplanowano ciąg pieszo-rowerowy. Dodatkowo przejścia dla pieszych zostaną wyposażone w azyle bezpieczeństwa – mó-

wi nam rzecznik prasowy otwockiego starostwa.

■ Kiedy rozpocznie się modernizacja?

Na obecnym etapie nie został jeszcze wyłoniony wykonawca inwestycji, ale starostwo planuje rozpoczęcie prac jeszcze w tym roku. Podobnie jak budowę ronda na skrzyżowaniu ul. Narutowicza i ul. Armii Krajowej przy PKP Śródborów – pisaliśmy o tym pod koniec stycznia. Rafał Skwiot tłumaczy, że wiele zależy od przetargów, dlatego jeszcze nie wiadomo, która z tych inwestycji miałaby ruszyć jako pierwsza.

Agnieszka Jaskulska



Po wypadku w 2021 roku mieszkańcy spotkali się m.in. z przedstawicielami władz, ZDP i policją

R E K L A M A

RUSZYŁA IX EDYCJA PERŁ MAZOWSZA

W tym roku szukamy Perł z sześciu powiatów

Szczegóły na www.perlymazowska.pl

Konkurs Perły Mazowsza 2024

Zgłoszenia kandydatów do 24 lutego 2025 r.

Jak zgłosić kandydata?
Wypełnij formularz na stronie www.perlymazowska.pl

6 KATEGORII

- Perła Przedsiębiorczości
- Perła Sportu
- Perła Turystyki
- Perła Aktywności Społecznej
- Perła Energii i Natury
- Perła Kultury

SPONSORZY

PATRON HONOROWY:

Marszałek Województwa Mazowieckiego

ORGANIZATORZY

PATRONI MEDIALNI

serce Polski

Styl nadświdrzański „świdermajerem” zwany

Krótki, lecz intensywny rozwój Otwocka na przełomie XIX i XX w. doprowadził do wykształcenia się specyficznego stylu budownictwa lokalnego, które było rozwijane do końca okresu międzywojennego we wszystkich letniskach podwarszawskich od Międzyzylia po Celestynów. Powstanie tego stylu jest związane ze zjawiskiem rozprzestrzeniania się po Europie pod koniec XIX w. mody na architekturę szwajcarską (budynki w konwencji „chalet suisse”).

To co zostało stworzone nad Świdrem, to coś pomiędzy stylem mazowieckim, zabudową rosyjskich podmiejskich dacz i alpejskich schronisk

III Budowniczy Michał Elwiro Andriolli

Ojcem tego stylu był Michał Elwiro Andriolli, który 21.II.1880 r. za kwotę 18 tys. rubli nabył od hr. Zygmunta Kurta część folwarku Anielin, należącego do dóbr Otwock Wielki. Był to teren dziewiczy, niezamieszany, zalesiony, położony nad rzeką Świder zajmujący ok. 202 ha. Nowy właściciel od razu postanowił zagospodarować teren na letnisko. Swoją posiadłość nad Świdrem nazwał Brzegami. Oprócz dworku dla siebie wybudował szereg domów z przeznaczeniem pod wynajem dla letników z Warszawy, którzy chcieliby w ciszy i spokoju wypocząć od wielkomiejskiego gwaru. Szczególnie zainteresowany był rozpropagowaniem tego letniska wśród warszawskich artystów, malarzy, aktorów. Część materiału na budynki sprowadził ze swojego majątku Stasin pod Mińskiem Mazowieckim.



Michał Elwiro Andriolli

Andriolli sam opracował konstrukcję ścian wzorując się na znanej już wówczas konstrukcji szkieletowej domów. Mianowicie, z belek tworzył główne elementy wiązania domu, które z obydwu stron objął łątami, natomiast przestrzeń między nimi wypełniał mieszaniną kolek, gliny, wiórów i pociętych gałęzi. Własnoręcznie wyrysowywał na deskach projekty wykończeń stolarskich, ozdób i ornamentów, które służyć mu miały do wykańczania szczytów, ścian i ganków. Szczególnie upodobał sobie zdobienia o motywach

roślinnych. Niezaprzeczalnie wzorował się też na wydanym w 1880 r. poradniku Bernharda Liebolda „Budownictwo drzewne. Wzornik detalu snycerskiego”.

III Poradnik, który ukształtował architekturę drewnianą

Poradnik ten był bogato ilustrowany rysunkami m.in: elewacji, w tym o konstrukcji szachulcowej, szczytów, werand, nadproży, obokni, akroterionów, fazowanych belek, konsoli,

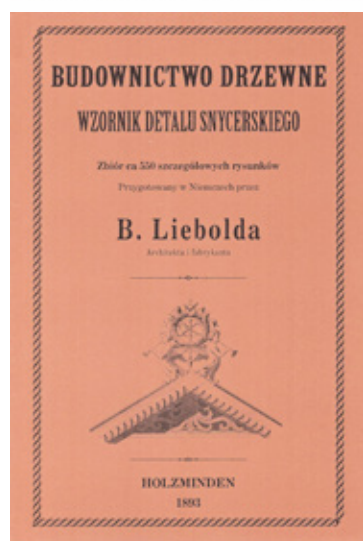
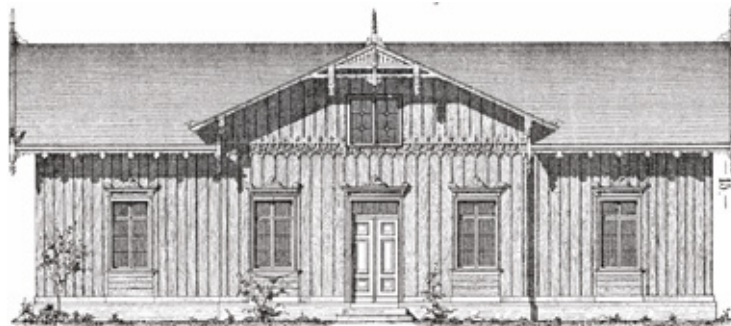

B. Liebold – Budownictwo drzewne

kroksztyn, balustrad, tralek, desek wiatrowych, szalunków, ornamentów itp. Publikacja tej książki była wielokrotnie wznawiana (w okresie 1880-1903 cztery wydania) i przyczyniła się do popularyzacji architektury drewnianej w całej Europie od Portugalii po Rosję. Stanowiła nieocenioną pomoc dla architektów i rzemieślników wznoszących budynki drewniane i obiekty o konstrukcji ryglowej (fachwerk, pruski mur, szachulcowej). Walnie też przyczyniła się do ukształtowania charakterystycznych cech architektury drewnianej końca XIX i początku XX wieku, w tym architektury uzdrowskiej m.in. podwarszawskich letnisk - stylu świdermajer.

III Andriolli i narodziny stylu „świdermajer”

W 1885 r. Andriolli sprowadził z Warszawy cztery pawilony pozostałe po Wystawie Rolniczo-Przemysłowej z Placu Ujazdowskiego (dzisiaj to Plac na Rozdrożu), z których zmontował dom

nazwany „Sędzią”. Był on wykonany z drewna w stylu domów alpejskich, a dokładniej tyrolskich. Elementy tego stylu włącza do swoich projektów również twórca tzw. stylu zakopiańskiego Stanisław Witkiewicz, ojciec Stanisława Ignacego zwanego Witkacym. Jednak styl góralski, zwany zakopiańskim to dopiero lata dwudzieste XX w. Bolesław Prus w swoich „Kronikach” pisał:

„są to cacka, jakich Warszawa jeszcze nie widziała w tej ilości i różnaitości. Budowane są przeważnie z drewna, a każdy z nich bawi się piękną formą,

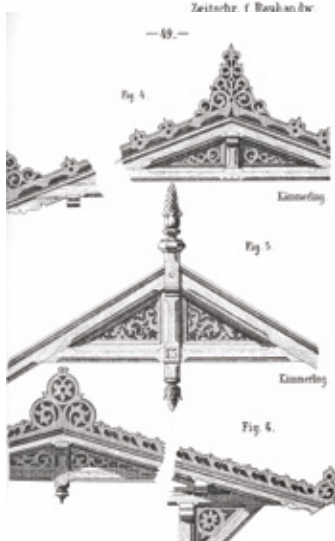

sztukaterią, rzeźbieniem, tapicerskimi ozdobami albo żywą barwą. Są to stacje jakiś dróg żelaznych, altany, kaplice



Otwock ul. Marusarzówny

zakończone wieżami spiczastymi, baniastymi, niekiedy balkonami”.

Bogaty wystrój domów wznoszonych przez artystę (w sumie było ich 15) wywarł niewątpliwą wpływ na for-



Brzegi Andriollego ok. 1893, dom artysty z widokiem na pracownię

mę budynków, które zaczęto stawiać w latach późniejszych w okolicach Otwocka. Styl w jakim kontynuowano rozbudowę przyszłego uzdrowiska, nawiązując nieudolnie do pierwowzoru stworzonego przez Andriollego, został nazwany żartobliwie przez K. I. Gałczyńskiego „świdermajer”. Drewniana architektura szwajcarska i rosyjska, modna w dziewiętnastowiecznej Europie dzięki wystawom światowym w roku 1873 w Wiedniu i w 1878 r. w Paryżu dotarła do Otwocka za pośrednictwem Andriollego. Szczególnie silny jest wpływ bogatej ornamentyki rosyjskiej, tzw. styl laubzegowy. Wzory szwajcarskie nie posiadały natomiast werand, tak charakterystycznych dla budownictwa otwockiego i całej linii otwockiej.

III Brzegi były pierwsze

Większy ruch budowlany nastąpił na tym terenie dopiero po śmierci Andriollego na przełomie XIX i XX w. Związane to było z odkryciem przez dr Józefa Geislera unikatowych na skalę europejską właściwości miejscowego mikroklimatu, przez miejscowych nazywanym „mahoniowym powietrzem”.

się w już istniejącą architekturę oraz doskonale harmonizowały z otaczającą przyrodą. Moda i styl, który zaszczylił Andriolli okolicznymi właścicielom gruntów, przyniosły wymierne efekty. Tereny dzisiejszego pasma otwockiego, położone wzdłuż wybudowanej w 1877 r. Drogi Żelaznej Nadwiślańskiej, stały się bardzo atrakcyjne zarówno dla

Wzory szwajcarskie nie posiadały natomiast werand, tak charakterystycznych dla budownictwa otwockiego i całej linii otwockiej

inwestorów jak i letników, a w późniejszych latach i dla kuracjuszy. Już pod koniec lat 80-tych XIX w. nad Świdrem stało ok. 50 willi należących do różnych właścicieli, które służyły jako pensjonaty dla letników.

Do popularyzacji nazwy „świdermajer” przyczynił się Konstanty Ildefons Gałczyński, który w latach trzydziestych często odwiedzał Świder. Stało się to za sprawą napisanego przez niego w 1949 roku wiersza pt. „Wycieczka do Świdra”.
*Jest willowa miejscowość,
nazywa się groźnie Świder,
rzeczka tej samej nazwy
lśni za willami w tyle,
tutaj nocą sierpniową,
gdy pod gwiazdami idę,
spadają niektóre gwiazdy,
ale nie na te wille,
spadają bez eksplozji
na biedną głowę moją,
a wille w stylu groźnym
jak stały, tak stoją –
dzień i noc; i znów nocą
nikły blask je oświetla;
cóż im „Concerto grosso”
Fryderyka Jerzego Haendla!
Te wille, jak wójt podaje,
są w stylu „świdermajer”.*

Paweł Ajdacki

OGŁOSZENIA DROBNE

DAM PRACĘ

■ **Zatrudnię księgową do prowadzenia ksiąg rachunkowych. Konieczna znajomość rozliczeń podatkowych i sprawozdań finansowych. Proszę o przesłanie cv na adres e-mail: korn@korn.pl**

■ Firma poszukuje osoby do sprzątnięcia biur i pomieszczeń socjalnych. Pełny etat, umowa o pracę. Praca w Solcu k. Szymanowa. Zadzwoń na nr 501 631 374

■ Zatrudnię kierowcę na wywrotkę do 3,5 tony. Praca na terenie Warszawy. Zapewniam zakwaterowanie. Tel. 601 241 397

■ Zatrudnię murarza. Praca na terenie Warszawy. Zapewniam zakwaterowanie. Tel. 601 241 397

■ Zatrudnię kierowcę kat. B i C, tel. 22 726 86 36

KUPIĘ

■ Antyki, Szkło Kolorowe, Obrazy, Porcelanę, Militaria, Biżuterię PRL-u, Figurki, Rzeźby, Ozdoby Choinkowe, Monety, Medale, Kolekcje, Pikasiaki, Grzegorz, 697 033 983

■ Antyczne meble, obrazy, srebra, plater, odznaczenia, szable, książki, pocztówki, tel. 504 017 418

SPRZEDAM

■ Drewno kominkowe, tanio, 885910910

USŁUGI

DOCIEPLANIE BUDYNKÓW, MAŁOWANIE ELEWACJI, PONAD 25 LAT DOŚWIADCZENIA TEL. 501 62 45 62

■ WYCINKA DRZEW Z PODNOŚNIKA KOSZOWEGO 15M, RĘBAK, USŁUGI MIKROKOPARKAMI 2 I 3 TONY, KOPARKO-ŁADOWARKA, PORZĄDKOWANIE TERENÓW ZIELONYCH, WYBURZENIA, NIWELACJA TERENU TEL. 537 537 450

■ Pozwolenia na użytkowanie dla starych domów. Legalizacje samowoli budowlanych sprzed lat, KIEROWNIK BUDOWY, tel. 695 451 655

■ Nadzory bud., remonty wewnątrz, docieplenia bud. Tel. 608 802 230

Rozliczenia PIT, obsługa księgową, tel. 786 851 000

■ Ścinka drzew, sprzątnięcie gałęzi z rębakiem, ogrody- pelen zakres. Czyszczenie działek kompleksowo. Tel. 694 910 163

■ **Kuchnie, szafy, garderoby, meble na wymiar, cięcie na CNC drewno, MDF, plexi, tel. 501020572**

■ Usługi budowlane Termomodernizacja Drobne naprawy budowlane Budowa garaży Wykonujemy małe zlecenia 789285029

BEZPŁYWE CYKLINOWANIE, REMONTY od A do Z. TADEUSZ BIAŁOGRODZKI Tel. 502 093 588, 22 756 57 63

■ PRANIE - CZYSZCZENIE dywanów, tapicerki meblowej i samochodowej, mycie okien 508 65 20 30

■ Remonty budowlane, hydraulika od A do Z tel. 667 604 345

■ **Docieplenie budynków, szybko, tanio, solidnie tel. 502 053 214**

■ Anteny wideo domofony montaż naprawa 603375875

■ Docieplenie poddaszy pianą, wylewki tel. 607 378 288

■ **TYNKI GIPSOWE I TRADYCYJNE 604415352**

■ Ogrodzenia, panele ogrodzeniowe, siatka + montaż producent tel. 503 572 046

■ **Kominiarz tel. 500 214 632**

■ Malarskie tanio tel. 22 7277747, 501 976 533

■ Hydraulik, złota rączka, tel. 733159220

■ Anteny, Internet, Konfiguracja sprzętu. Zadzwoń 501700315

■ **MEBLE NA WYMIAR - SOLIDNIE I TANIO tel. 507 345 142**

KOMINIARZ, TEL. 781 495 997

■ **Mycie, malowanie elewacji tel. 505 591 721**

■ Hydraulika, Tel. 608 49 42 44

■ **Dachy, podbitka, sprzedaż, tel. 692 194 998**

■ Cyklinowanie, Parkiety 502514388

■ **Wywozimy graty z chaty tel. 505 591 721**

■ Wywóz gałęzi 519874891

■ **Przeprowadzki tel. 505 591 721**

■ **Spawanie, tel. 608 030 808**

DOBRY HYDRAULIK z Piaseczna - wyróżniają nas ROZSĄDNE CENY. Wykonujemy nowe i modernizujemy istniejące instalacje. Tel. 608 030 808

■ Remonty, budowlane, ogrodzenia, tel. 513 137 581

■ Dachy - naprawy, papa termozgrzewalna, tel. 502 473 605

■ Malowanie, hydraulika, remonty, tel. 501 050 907

■ **Wycinka drzew tel. 505 591 721**

■ Budowa domów, rozbudowy, tel. 730 358 998

■ Ocieplenia, elewacje, tel. 730 358 998

■ Pokrycia dachowe, tel. 730 358 998

■ Glazura, remonty, tel. 609 926 758

AUTO-MOTO KUPIĘ

■ SKUP AUT NA KASACJĘ 508206738

■ Skup aut 2010-2023r. 505 530 300

NIERUCHOMOŚCI SPRZEDAM

■ Sprzedam dom 75 m2 w Jaktorowie, 2024, działka 1066 m2, stan deweloperski + pompa ciepła, rekuperacja, 2 pokoje, salon, kuchnia, 2 łazienki, przy szkole, odebrany. 602-186-542

■ VISTA WAWER – nowe mieszkania, więcej informacji na www.vistawawer.pl lub tel. 572 073 053 lub 572 083 821

■ Działka leśna 3000 m2, Prażmów, tel. 602 770 361, 791 394 791

■ Działki budowlane 800 m2, 1200 m2. Prażmowa, tel. 602 770 361, 791 394 791

NIERUCHOMOŚCI WYNAJEM

■ **Wynajmę nieruchomość w centrum Prażmowa: plac utwardzony 3500 m kw, hala magazynowa 400 m kw, biuro + pom socjalne, waga najazdowa 30 ton, tel 605 166 602**

■ Lokal biurowy 31m2 w Piasecznie, ul. Jana Pawła II, 505828214

NAUKA

■ Matematyka, 664 438 144

FINANSE

■ Kredyt tel. 513-654-277

ZDROWIE

■ **PROTEZY ZĘBOWE. Naprawa. Piaseczno i okolice. Tel.: 502 031 221**

MATRYMONIALNE

■ Poszukuję kobiety w wieku 50-60 lat, najchętniej wdowy, dobrze by było z prawem jazdy, do starszego Pana, który jest na chodzie, u którego by zamieszkała, 517624224

RÓŻNE

■ Skup złomu, ul. Puławska 34 (teren Kubara Lamina), 515273148, 506264111

Goniec z urzędu zapuka do drzwi

KOŁBIEL

W połowie stycznia urząd zatrudnił gońców, którzy roznoszą listy mieszkańcom gminy.

Od 15 stycznia w gminie Kołbiel zatrudnione są osoby, które roznoszą korespondencję osobom zamieszkałym na terenie gminy. Ma to usprawnić dostarczanie ważnych listów do osób zainteresowanych. W przypadku, gdy goniec nie zostanie adresata w miejscu zamieszkania, wystawiane jest awizo.

– W przypadku, kiedy nie ma możliwości doręczenia pisma adresatowi pod wskazanym adresem, to goniec zostawia w skrzynce odbiorcy zawiadomienie (tzw. awizo) z informacją o możliwości jego odbioru w terminie siedmiu dni w Urzędzie Gminy Kołbiel – informuje urząd.

Czternaście dni na odbiór

List trafia do urzędu, a mieszkańcy muszą go wówczas samodzielnie odebrać.

– W takim przypadku pismo jest składane na okres 14 dni w siedzibie Urzędu Gminy. W przypadku niepodjęcia przesyłki w terminie 7 dni, Goniec pozostawia powtórne zawiadomienie



FOT. CANVA

Cała akcja ma usprawnić obieg korespondencji pomiędzy urzędem i mieszkańcami gminy

o możliwości odbioru przesyłki w terminie nie dłuższym niż 14 dni od daty pierwszego zawiadomienia. W przypadku braku odbioru przesyłki w w/w terminach doręczenie uważa się za dokonane z upływem ostatniego dnia drugiego terminu, a pismo pozostawia się w aktach sprawy – przekazuje gminę.

Kołbielski urząd prosi, by w miarę możliwości odbierać przesyłki sprawne, nie czekać do ostatniej chwili. Ma to usprawnić obieg korespondencji i zapobiec jej gromadzeniu.

RMK



W KAŻDĄ ŚRODĘ, W KAŻDYM DOMU!

Celestynów rozbłyśnie

CELESTYNÓW

W tym roku zaplanowano rozbudowę oświetlenia ulicznego na terenie gminy. Wiadomo już, gdzie dokładnie pojawią się nowe latarnie.

Jak zapowiedziała gmina Celestynów, w tym roku na ulicach pojawi się kilkanaście nowych latarni. Oświetlenie zostanie zamontowane na ul. Polnych Kwiatów w Jatnem – aż 16 słupów, w Dyzinie – 8 słupów, na ul. Lubelskiej w miejscowości Ostrów – 7 słupów, w Dąbrówce (ul. Starowiejska i ul. Skośna) – 5 słupów, w Starej Wsi (ul. Słowackiego od ul. Kołtątaja) – 6 słupów. W samym Celestynowie pojawi się 6 nowych lamp – przy Laskowskiej, Witosa i Prusa.



FOT. FACEBOOK GMINA CELESTYNÓW

– Szacuje się, że koszt zaplanowanych prac budowlanych wyniesie około 400 tys. zł. Kolejne lokalizacje będą odpowiednio realizowane w przypadku pojawienia się wolnych środków w wyniku przeprowadzonych postępowań o udzielenie zamówienia publicznego dla powyższych zadań – napisała gmina w mediach społecznościowych.

RMK

STAROSTA OTWOCKI
ul. Górna 13, 05-400 Otwock
AB.6740.DR.10.2024.MZ

Otwock, 07.02.2025 r.

OBWIESZCZENIE STAROSTY OTWOCKIEGO

Na podstawie art. 11d ust. 5 ustawy z dnia 10 kwietnia 2003 roku o szczególnych zasadach przygotowania i realizacji inwestycji w zakresie dróg publicznych (Dz. U. z 2024 r., poz. 311) o wszczęciu postępowania w sprawie wydania decyzji o zezwoleniu na realizację inwestycji drogowej pod nazwą „Rozbudowa drogi gminnej nr 270291W – ul. M. Hłaski na odcinku od ul. Granicznej (droga powiatowa nr 2768W) do ul. Podleśnej (droga gminna nr 271427W) oraz rozbudowa odcinka drogi gminnej nr 271427W - ul. Podleśnej od dz. ew. nr 6/12 z obrębów 14 do dz. ew. nr 7/2 z obrębów 14 w Józefowie” realizowanej w gminie Józefów, powiat otwocki, na następujących działkach ewidencyjnych:
Józefów, obręb 10: 25/82, 25/4, 27, 25/80, 25/78, 25/7, 25/6, 25/100, 25/11, 25/13, 25/15, 24/1, 24/13, 25/17, 24/15, 25/19, 24/4, 25/21, 24/10, 25/23, 25/25, 25/27, 25/98, 25/99, 24/7, 12, 23/6, 23/7, 11/11, 11/7, 11/3, 23/4, 8/5, 23/14, 23/12, 7/4, 23/1, 6/5, 5/2, 16, 17/6, 19, 20, 21/5, 22, 26/1, 24/6
Józefów, obręb 14: 49, 6/10
Nieruchomości z których korzystanie będzie ograniczone (w nawiasie działki po podziale podlegające ograniczeniu):
Józefów, obręb 10: 13/1, 24/1 (24/22)

Strony postępowania mogą w terminie 14 dni od daty ogłoszenia obwieszczenia zapoznać się z dokumentami złożonymi wraz z wnioskiem o wydanie zezwolenia na realizację inwestycji drogowej w dniach pracy Starostwa Powiatowego w Otwocku po wcześniejszym telefonicznym umówieniu się w Wydziale Architektury i Budownictwa w Otwocku (ul. Komunardów 10, tel. 0-22-600-7-204, pokój nr 10) i w tym terminie złożyć ewentualne wnioski i zastrzeżenia.

Zgodnie z art. 49 ustawy z dnia 14 czerwca 1960 roku Kodeks postępowania administracyjnego (Dz. U. z 2024 r., poz. 572) zawiadomienie stron postępowania uważa się za dokonane po upływie 14 dni od dnia publicznego ogłoszenia.

Starosta Otwocki

Wójt Gminy Kołbiel

informuje, że w siedzibie Urzędu Gminy w Kołbieli przy ul. Szkolnej 1 na tablicy ogłoszeń od dnia 12.02.2025 r. został wywieszony wykaz nieruchomości przeznaczonych do oddania w najem na czas określony (część dz. 1563/2, obr. geod. Rudno).

R E K L A M A



APARTAMENTY
NOWY MARYSIN VII



**TYLKO TERAZ PRZY ZAKUPIE
MIESZKAŃ 3-POKOJOWYCH
GARAŻ ZA ZŁOTÓWKĘ**

Oferta ważna do 28.02.2025 lub do wyczerpania promocyjnych lokali.

 22 847 91 86, 22 847 91 84

 sprzedaz@apm-development.pl